$ 7.- el ejemplar

LA NACION

Año XCVI - Núm. 33.636 | 2 SECCIONES | BUENOS AIRES, LUNES 24 DE MAYO DE 1965 | 22 PÁGINAS | San Martín 344/60 — Florida 337/47 — 49-7201 y 40-4081

Continuará hoy con diversos actos la Semana del Ejército

Le será impuesto el nombre de Teniente General Bartolomé Mitre al Grupo de Artillería 101 de Junín

Con diversos actos seguirá hoy la celebración de la Semana del Ejército, que culminará el próximo sábado en la plaza San Martín, donde se entregarán réplicas de la Bandera de los Andes a representantes de los ejércitos de Chile y del Perú, a abanderados de los regimientos 7 y 8 de infantería y 11 de infantería de montaña, y Granaderos a Caballo General San Martín. En el curso de una ceremonia que tendrá lugar hoy a las 10, en la localidad de Junín se impondrá el nombre de Teniente General Bartolomé Mitre al Grupo de Artillería 101, y a las 19, será inaugurada una muestra de dibujos infantiles, en Galería Witcomb.

En adhesión, también, a la Semana del Ejército tuvieron lugar ayer dos actos: uno de ellos se llevó a cabo en el Regimiento 1 de Infantería Patricios, del que participaron reservistas de dicha unidad y del ex regimiento 2 de infantería, y el restante, en la plaza San Martín, organizado por la Agrupación Naval Leonardo Rosales, que celebró el primer aniversario de su fundación con una concentración de scouts navales.

El acto en Junín

Con asistencia del secretario de Guerra, del comandante en jefe del Ejército y de descendientes del teniente general Mitre se llevará a efecto hoy en Junín la ceremonia de imposición del nombre de Teniente General Bartolomé Mitre al Grupo de Artillería 101.

El acto comenzará a las 10 con la recepción de autoridades civiles y militares en el Casino de Oficiales de la unidad; a continuación se efectuará la presentación y revista de los efectivos, y luego de la lectura de la orden del día hará uso de la palabra el Dr. José Heriberto Martínez, vicepresidente de la Institución Mitre, quien en nombre de la entidad hará entrega a la unidad de un busto del prócer.

Seguidamente tendrá lugar el descubrimiento y bendición del busto, tras lo cual hablará el jefe de la unidad, teniente coronel Juan Carranza Zavalía. A continuación, y luego de la colocación de ofrendas florales al pie del busto, se ejecutará el Himno Nacional, a cuyo término desfilarán los efectivos de la guarnición. Finalmente, tras una recorrida por las diversas dependencias del cuartel, se servirá un vino de honor en el Casino de Oficiales, donde se inaugurará la Sala Mitre y se entregarán medallas recordativas de la ceremonia.

En el 1 de Infantería

En el Regimiento 1 de Infantería Patricios se llevó a cabo ayer una ceremonia en la cual participaron reservistas de la citada unidad y del ex Regimiento 2 de Infantería General Balcarce. El acto se realizó en adhesión a la Semana del Ejército y comenzó a las 10.30, con la presentación al jefe de la unidad, teniente coronel Laplanne, de los efectivos del regimiento y de la Asociación de Reservistas del Regimiento 1 de Infantería y del ex Regimiento 2 de Infantería, formados en la plaza de armas del regimiento nombrado en primer término.

Luego hizo uso de la palabra el presidente de la Asociación de Reservistas del ex Regimiento 2 de Infantería Motorizado General Balcarce, escribano Francisco Grancinetti y tras la ejecución del Himno Nacional se efectuó un desfile de los efectivos. El acto finalizó con una recepción a los reservistas, a los cuales se les hizo entrega de distintivos de la unidad.

Los "scouts" navales

En adhesión, también, a la Semana del Ejército, llevóse ayer a efecto en la plaza San Martín una concentración de "scouts" navales, organizada por la Agrupación Naval Leonardo Rosales, que celebraba el primer aniversario de su fundación.

El acto comenzó a las 9, y luego de la recepción de autoridades se cantó el Himno Nacional, ejecutado por la banda del Comando del Cuerpo de Ejército III; seguidamente se ofició una misa de campaña, a la que continuó la entrega del pabellón al nuevo abanderado de la agrupación y la ceremonia de promesa e investidura de "scouts" de 3a. clase y de lobatos. El acto de la mañana finalizó con un desfile de la agrupación.

Por la tarde, en el mismo lugar, se llevó a efecto una reunión de fogón, con participación de una banda militar; a las 18 se realizó una formación para arriar el pabellón y luego de la Canción de la Despedida, se inició la desconcentración de las agrupaciones.

En Córdoba

CORDOBA.— Iniciáronse ayer en esta capital los actos en celebración de la Semana del Ejér-

(Cont. en la 4a. pág., 5a. col.)

Rememórase en todo el país el aniversario de la Revolución de Mayo

Relieves particulares alcanzará la celebración del 155º aniversario de la Revolución de Mayo.

De un extremo a otro del país se aceleran los preparativos para dar a la rememoración de la efemérides un brillo especial. Autoridades y pueblos, instituciones de larga y prestigiosa trayectoria, así como modestas entidades vecinales colaboran, con el mismo entusiasmo y la misma dedicación patriótica, en la organización de los festejos.

En la tarde de mañana, entre las 17 y 18 —no hay comprobación fehaciente, en las actas capitulares, de la hora exacta en que el Primer Gobierno Patrio juró el 25 de Mayo de 1810—, la campana del Cabildo volverá a tocar como hace 155 años.

Actividad del Dr. Illia

El presidente de la República iniciará la memoración de la fecha patria en la residencia de Olivos, donde, tras escucharse a las 8.30 una diana ejecutada por la fanfarria del Regimiento de Granaderos a Caballo General San Martín, recibirá el saludo de los jefes, oficiales, sub-

(Cont. en la 4a. pág., 5a. col.)

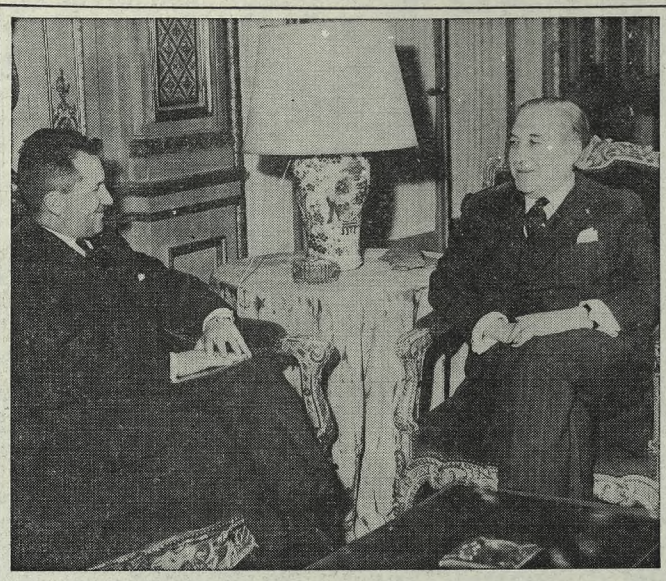

En un momento de la reunión, el doctor Miguel Angel Zavala Ortiz conversa con el ministro de Relaciones Exteriores de Bolivia, coronel Joaquín Zenteno Anaya, que aparece a la izquierda en la fotografía

Reunióse ayer Zavala Ortiz con el canciller boliviano

Las conversaciones trataron sobre algunos aspectos de la situación en Santo Domingo y acerca de la necesidad de constituir una fuerza interamericana de paz

La serie de consultas de alto nivel que realiza nuestra Cancillería a raíz de la situación en la República Dominicana, y en especial acerca de la formación de una fuerza interamericana, prosiguió ayer, en el Palacio San Martín con una reunión en la que participaron el canciller, doctor Miguel Angel Zavala Ortiz, y el ministro de Relaciones Exteriores de Bolivia, coronel Joaquín Zenteno Anaya.

La reunión

Aproximadamente a las 18 llegó a la Cancillería el ministro de Relaciones Exteriores de Bolivia, coronel Joaquín Zenteno Anaya, a quien acompañaban el secretario general de la Cancillería boliviana, señor Roberto Querejazu, y el embajador del país hermano, doctor Gustavo Medeiros Querejazu.

En la reunión participaron, además, el subsecretario de Relaciones Exteriores, señor Ramón Vásquez; el director general de Política, embajador Constantino Ramos, y el director del área de América del Sur, señor Carlos Alberto Cortina.

Al término de las conversaciones, que se prolongaron hasta las 19.15, el canciller del país hermano manifestó que continuarían, pues habría otra reunión hoy por la mañana. "Debemos conversar algo todavía", agregó. Al preguntársele la fecha de su regreso, expresó que aún no estaba definido el viaje. "Es probable —manifestó— que lo emprenda mañana por la noche. Hoy —dijo— hemos intercambiado especialmente algunos aspectos de información sobre Santo Domingo. Mañana estaremos en condiciones de dar una mayor información"

El doctor Zavala Ortiz, por su parte, manifestó que durante la reunión fueron analizados problemas de orden bilateral y continental. En estos primeros intercambios —afirmó— ha habido una gran coincidencia. Mañana —agregó— se reune el grupo de trabajo que elaborará un estudio completo de los problemas. Luego, al responder a una pregunta de los periodistas sobre la fecha en que viajaría a Washington, expresó que ése sería uno de los motivos de consulta.

Seguidamente le fue pedida al doctor Zavala Ortiz una aclaración respecto de la posición de nuestro país en la votación efectuada en la OEA. Respondió el canciller que ese tema lo dejaba a cargo del director general de Política, embajador Constantino Ramos.

"La Argentina está en favor de la constitución de una fuerza interamericana de paz y en favor de un comando unificado", dijo el embajador Ramos Sin embargo —agregó—, nos parecía que dado que los cancilleres se reunirán dentro de poco era más prudente esperar hasta ese momento; tres o cuatro días más. Por otra parte —dijo—, suena un poco extraño elegir a un comandante por votación; es lo mismo que elegir un médico o un abogado por votación. Eso debió ser al nivel técnico. Además —expresó— creíamos que era necesario previamente establecer las finalidades, su misión... es decir, los aspectos técnicos.

Refiriéndose a la renuncia a la comitiva de paz de la OEA del embajador argentino ante la organización interamericana, doctor Ricardo Colombo, y en respuesta a una pregunta, observó que ella no fue una renuncia, porque los cinco miembros de la Comisión de Paz decidieron dar por finalizada su misión y designar conforme la propuesta al secretario general de la OEA, señor José A. Mora. "Evidentemente —dijo— es un renunciamiento tácito; el doctor Colombo se retiró juntamente con los otros miembros de la comisión ante la negativa del coronel Caamaño de recibirlos."

En cuanto a la realización de la reunión de consulta de cancilleres por efectuarse en Washington, manifestó que nuestro país coincide en ese punto con Brasil. "Esa reunión —destacó— es la misma que se realiza ahora con embajadores; se trata de que en lugar de que asistan a ella los representantes de los cancilleres, concurran ellos mismos". Finalmente, al preguntársele al embajador Ramos sobre el objeto de dicha reunión de consulta, respondió que, lógicamente, era el de respaldar a la OEA.

Un enigma en Brasil

RIO DE JANEIRO, 23 (AFP). — Resultaron infructuosas hasta ahora las diligencias efectuadas por los servicios de seguridad brasileños movilizados para localizar y detener al ex gobernador de Pernambuco Miguel Arrais, desaparecido desde los primeros días de la semana pasada y cuya detención fue decidida por la publicación de un manifiesto el jueves 20, en el que anunciaba su decisión de sustraerse a la acción de la justicia militar y responsabilizaba al Gobierno por su actitud.

Transcurridos tres días desde que se ordenó su captura, el paradero de Miguel Arrais continúa siendo un enigma para los encargados de detenerlo, considerándose que es improbable su asilo en alguna embajada latinoamericana o su fuga hacia el exterior. Se estima que se halla oculto en algún lugar del país.

En los círculos diplomáticos se descarta que haya solicitado asilo en alguna Embajada, porque de ser así el Gobierno ya habría sido informado.

La prensa brasileña y el comentario público se centran en este episodio, protagonizado por Arrais, una figura de la política del país que se ha opuesto a decisiones del gobierno.

Hubo tiroteos, pese a la tregua, en Santo Domingo

Infantes de marina norteamericanos palpan de armas a civiles en tránsito de la zona rebelde a la controlada por las tropas de la Unión en Santo Domingo
(Radiofoto de The Associated Press para LA NACION)

SANTO DOMINGO, 23 (AP). — Los tiroteos continuaron hoy intensamente en este país desgarrado por la guerra civil, a pesar de la cesación del fuego iniciada en la antevíspera. Las autoridades norteamericanas informaron que hubo 37 tiroteos, calificados oficialmente como violaciones de la tregua por parte de los rebeldes, y atribuídas por éstos a las tropas norteamericanas, en un período de 24 horas que concluyó con los primeros minutos de hoy.

En el más enconado de estos incidentes, paracaidistas de los Estados Unidos utilizaron ametralladoras y proyectiles-cohetes para silenciar una ametralladora rebelde que hacía fuego desde las proximidades del Palacio de Gobierno. Los insurgentes atacaron dos veces, según dijo un vocero militar norteamericano. Diecisiete de los incidentes ocurrieron en el corredor de Este a Oeste, fiscalizado por los norteamericanos, hacia el cual los tiradores apostados rebeldes han estado disparando esporádicamente desde que fue abierto, el mes último.

Las tropas de la Junta informaron que el sector suburbano norteño, en el cual elliminaron el viernes la resistencia rebelde, seguía tranquilo. Ayer, los comercios comenzaron a reabrir sus puertas en la zona, donde, según se estima, vive un tercio de los 300.000 habitantes de la capital.

Aguárdase la llegada de un destacamento brasileño

Un destacamento avanzado de 20 militares brasileños era esperado aquí de un momento a otro. Su misión consiste en preparar el arribo de un contingente de 1170, esperados esta semana, que formará parte de la fuerza pacificadora interamericana, la cual colaborará en el mantenimiento del orden mientras se realizan esfuerzos tendientes a resolver la crisis.

El coronel Carlos de Meira Matos, comandante de las fuerzas brasileñas, ha llegado ya a esta capital. Declaró que el contingente incluye tres oficiales de Estado Mayor, por el ejército, la aeronáutica y la marina; un capellán; un equipo de comunicaciones y las unidades siguientes: un batallón de infantería de 840 hombres; dos grupos de infantería de marina; un destacamento de policía militar y una sección logística.

Es probable que los brasileños formen el núcleo de la fuerza interamericana, que es la primera constituída por disposición de la OEA.

Perspectivas favorables para solucionar la crisis

SANTO DOMINGO, 23 (AFP). — Los adversarios en el conflicto dominicano están dispuestos a oír razones y a aceptar un compromiso político que ponga término a la guerra civil más sangrienta que haya conocido nunca este país. Tal es la impresión que tenía hoy todo el mundo en Santo Domingo.

En efecto, los obispos católicos de la República Dominicana intervinieron el sábado enérgicamente, lanzando a ambas partes un llamamiento a la paz y a la justicia. Este llamado, que viene a sumarse a la decisión anunciada por los Estados Unidos de utilizar sus tropas para impedir la reanudación de las hostilidades, parece ya haber surtido algún efecto.

Los principales actores de las entrevistas y gestiones que se llevan a efecto para conseguir una solución pacífica, son los siguientes:

Por una parte, McGeorge Bundy, enviado especial del

(Cont. en la 2a. pág., 1a. col.)

Jonas, sucesor de Schaerf en Austria

VIENA, 23 (AP). — El alcalde de Viena, Franz Jonas, de 65 años de edad, venció hoy en la elección presidencial, con lo que se cumplió una vez más la tradición austríaca de votar por los socialistas en las contiendas presidenciales.

Funcionarios del Ministerio del Interior expresaron que el opositor conservador de Jonas, el ex canciller Alfons Gorbach, de 66 años de edad, logró añadir un 24 por ciento sobre el total de votos que acumuló Julius Raab en 1963. Por otra parte, Jonas perdió un cinco y medio por ciento del total obtenido por el fallecido presidente Adolf Schaerf, quien derrotó a Raab.

Los funcionarios expresaron que la ganancia de Gorbach no sería suficiente y pronosticaron que Jonas ganaría la presidencia por una mayoría de 75.000 a 100.000 votos.

Los escrutinios finales extraoficiales, daban a Jonas 2.324.474 votos y a Gorbach 2.260.992.

Fue la muerte de Schaerf la que hizo necesaria la actual elección. Los presidentes son elegidos por seis años en votación popular.

Tanto Jonas como Gorbach han ofrecido respetar el papel constitucional, no partidista, del presidente, cuya función principal es la de mantener la cooperación entre los dos partidos gobernantes en el gobierno de coalición conservador-socialista, que tradicionalmente es presidido por un canciller conservador.

Resultados oficiales

VIENA, 23 (AFP). — He aquí los resultados oficiales de la elección presidencial austríaca:

Inscriptos: 4.875.512.

Sufragios emitidos: 4.679.561, es decir, el 95,98 por ciento.

Votos válidos: 4.585.466. Los candidatos obtuvieron:

Franz Jonas: 2.324.474 (50,69 por ciento).

Alfons Gorbach: 2.260.992 (49,31 por ciento).

Fuerzas de la Unión repelieron el fuego

No obstante esos incidentes, prevalece un clima de optimismo acerca de la solución del conflicto

SANTO DOMINGO, 23 (AP). — Los tiroteos continuaron hoy intensamente en este país desgarrado por la guerra civil, a pesar de la cesación del fuego iniciada en la antevíspera. Las autoridades norteamericanas informaron que hubo 37 tiroteos, calificados oficialmente como violaciones de la tregua por parte de los rebeldes, y atribuídas por éstos a las tropas norteamericanas, en un período de 24 horas que concluyó con los primeros minutos de hoy.

En el más enconado de estos incidentes, paracaidistas de los Estados Unidos utilizaron ametralladoras y proyectiles-cohetes para silenciar una ametralladora rebelde que hacía fuego desde las proximidades del Palacio de Gobierno. Los insurgentes atacaron dos veces, según dijo un vocero militar norteamericano. Diecisiete de los incidentes ocurrieron en el corredor de Este a Oeste, fiscalizado por los norteamericanos, hacia el cual los tiradores apostados rebeldes han estado disparando esporádicamente desde que fue abierto, el mes último.

Las tropas de la Junta informaron que el sector suburbano norteño, en el cual elliminaron el viernes la resistencia rebelde, seguía tranquilo. Ayer, los comercios comenzaron a reabrir sus puertas en la zona, donde, según se estima, vive un tercio de los 300.000 habitantes de la capital.

Aguárdase la llegada de un destacamento brasileño

Un destacamento avanzado de 20 militares brasileños era esperado aquí de un momento a otro. Su misión consiste en preparar el arribo de un contingente de 1170, esperados esta semana, que formará parte de la fuerza pacificadora interamericana, la cual colaborará en el mantenimiento del orden mientras se realizan esfuerzos tendientes a resolver la crisis.

El coronel Carlos de Meira Matos, comandante de las fuerzas brasileñas, ha llegado ya a esta capital. Declaró que el contingente incluye tres oficiales de Estado Mayor, por el ejército, la aeronáutica y la marina; un capellán; un equipo de comunicaciones y las unidades siguientes: un batallón de infantería de 840 hombres; dos grupos de infantería de marina; un destacamento de policía militar y una sección logística.

Es probable que los brasileños formen el núcleo de la fuerza interamericana, que es la primera constituída por disposición de la OEA.

Perspectivas favorables para solucionar la crisis

SANTO DOMINGO, 23 (AFP). — Los adversarios en el conflicto dominicano están dispuestos a oír razones y a aceptar un compromiso político que ponga término a la guerra civil más sangrienta que haya conocido nunca este país. Tal es la impresión que tenía hoy todo el mundo en Santo Domingo.

En efecto, los obispos católicos de la República Dominicana intervinieron el sábado enérgicamente, lanzando a ambas partes un llamamiento a la paz y a la justicia. Este llamado, que viene a sumarse a la decisión anunciada por los Estados Unidos de utilizar sus tropas para impedir la reanudación de las hostilidades, parece ya haber surtido algún efecto.

Los principales actores de las entrevistas y gestiones que se llevan a efecto para conseguir una solución pacífica, son los siguientes:

Por una parte, McGeorge Bundy, enviado especial del

(Cont. en la 2a. pág., 1a. col.)

En Bolivia existe virtual estado de guerra civil

Lo manifestó el ministro de Gobierno

LA PAZ, 23 (AP). — La Junta Militar de Gobierno ordenó esta noche la intervención militar en las minas de estaño nacionalizadas, mientras se libraban combates en la mina de Quechisla, al sur del país, y se anunciaba la captura del yacimiento de Kami, próximo a la ciudad de Oruro.

En un decreto aprobado durante una reunión extraordinaria del Gabinete, el Gobierno declaró "zonas militares a las empresas y establecimientos de la corporación minera de Bolivia (COMIBOL)" y sometió "a las disposiciones y jurisdicciones del código penal militar a todos los habitantes de esas zonas".

El decreto

El decreto explica que han sido tomadas esas disposiciones "como consecuencia de la huelga general ordenada por la ex Federación Sindical de Trabajadores Mineros, que pone en peligro la vida y seguridad del personal técnico y administrativo, así como la de los trabajadores mineros".

El código penal se aplicará a quienes posean armas sin permiso y a grupos que se enfrenten o traten de enfrentarse a miembros o unidades de tropas regulares.

También sujeto al código estará "el personal de una mina, establecimiento o dependencia que hiciera abandono o retiro masivo del trabajo, por considerarse esa actitud como sabotaje dirigido a impedir la recuperación de COMIBOL".

Las radicales medidas fueron acordadas juntamente con una disminución de sueldos en un 12 por ciento a altos funcionarios del gobierno, entre ellos el presidente de la República, y del 5 por ciento a los jefes y oficiales militares. El secretario general de la Presidencia, Marcelo Galindo, declaró que la acción armada será cumplida en todas las minas de COMIBOL".

Por su parte, Fernando Díez de Medina, asesor de la presidencia, informó que "el yacimiento de Kami había sido tomado ya esta tarde por el ejército". Sin embargo, parecía que las tropas encontraban todavía alguna resistencia.

"Virtual guerra civil"

LA PAZ, 23 (AP). — El ministro de Gobierno, coronel Oscar Quiroga Terán, expresó que continuaba "esta noche la incursión del ejército en esas minas". Quiroga calificó de "virtual guerra civil" la actual crisis.

"Las actitudes violentas de los dirigentes sindicales comunistas —agregó— han conducido a imponer las drásticas medidas de hoy, que las fuerzas armadas consideran son las aconsejables por el momento para recuperar los llamados "territorios libres" de los mineros y libertar al país de la tiranía sindical comunista."

La incursión armada en las minas se realiza por primera vez desde la nacionalización de las grandes empresas de Patiño, Aramayo y Hochschild, en 1952. Los observadores habían considerado desde un comienzo que la actual crisis, iniciada cuando hace 8 días el líder minero Juan Lechín fue deportado al Paraguay, se resolvería en las minas.

El decreto de esta noche rel-

(Cont. en la 2a. pág., 4a. col.)

Seis muertos y un herido fue el saldo que arrojó un accidente ferroviario

A más de 200 metros del paso a nivel quedaron los restos informes del vehículo Rastrojero que fue arrollado por una locomotora diésel del Ferrocarril Sarmiento en la localidad de San Justo

Un accidente originado en un paso a nivel provocó la muerte de seis personas que viajaban en un vehículo Rastrojero que en las primeras horas de la tarde de ayer fue arrastrado más de 200 metros por una locomotora del Ferrocarril Sarmiento, en la localidad de San Justo, en un lugar donde hace casi dos años ocurrió otro accidente similar del que resultaron víctimas los pasajeros de un colectivo de la línea 113.

En esta oportunidad no medió la fatalidad, sino la evidente imprudencia del conductor del vehículo quien intentó, dado que las barreras que se hallaban bajas constan de un solo brazo cada una, atravesar las vías en zigzag, adelantándose al paso de la locomotora que anunciaba su proximidad con reiterados silbatos.

Segundos después, lo que había sido preparado en su iniciación como una jornada de esparcimiento al aire libre —todos eran afectos a la caza— se transformó en un suceso doloroso en el que seis personas perdieron la vida y otra —aparentemente quien conducía el vehículo embestido— sufrió heridas de gravedad.

El accidente

Los siete ocupantes del vehículo Rastrojero se dirigían hacia el Este, por la avenida Catamarca, presumiblemente para dedicarse a la caza, ya que fueron hallados varios cartuchos para rifle, cananas y armas.

Al llegar al paso a nivel existente sobre las vías del Ferrocarril Sarmiento —donde está situada la casilla No. 283, en esos momentos a cargo de José Riquelme—, y ante la larga fila de coches que aguardaban su apertura, decidieron cruzarla. Para ello abandonaron la hilera de automóviles y, avanzando de contramano, trataron de pasar.

En esos momentos —eran las 15.25—, desde Tablada y con dirección hacia Haedo, pasaba la locomotora diesel No. 6565 —sin vagones—, que arrolló al vehículo. Este fue arrastrado en un trayecto de 210 metros, hasta llegar a un pequeño puente, en el cual la camioneta quedó apre-

(Cont. en la 4a. pág., 1a. col.)

Otros hechos en la jornada de ayer

El mediador de la OEA en el conflicto dominicano obtuvo acuerdo para una nueva tregua. Pág. 2

*

La elección en Bélgica constituyó un revés para la coalición en el gobierno. Pág. 2

*

Dos panaderos fueron detenidos en La Plata por vender el pan a precios mayores que los oficiales. Pág. 3

*

Fueron levantadas las medidas de fuerza en el Ministerio de Salud Pública. Pág. 3

*

Renunciaron el intendente de Basail y los ediles peronistas de ese Concejo. Ello motivó el pedido del Poder Ejecutivo del Chaco de que esa comuna sea intervenida. Pág. 5

*

Los ex alumnos de Don Bosco realizaron la tradicional visita al santuario de María Auxiliadora, patrona de la obra salesiana. Pág. 6

*

Finalizó el plenario de presidentes de comités provinciales del Movimiento de Integración y Desarrollo. Las deliberaciones fueron secretas y las clausuró con un discurso el Dr. Frondizi. Pág. 7

*

Terminó en Mendoza la reunión del comité consultivo del Plan Cordillerano, de promoción de la minería. Pág. 7

*

El Consejo Interuniversitario finalizó su tarea sobre el estudio del proyecto de presupuesto para 1966. Pág. 7

*

En polo, el conjunto de Jockey Club-Trébol ganó la final jugada en Venado Tuerto. Pág. 12

*

En Italia el equipo de Internazionale superó al de Atalanta por 3 a 1 y sigue primero con un punto de ventaja sobre Milan. Pág. 13

*

En la Vuelta de Santa Fe, competencia para coches de TC, se impuso Marcos Ciani. Pág. 14

*

Quilmes le ganó a Nueva Chicago y continúa encabezando las posiciones en el campeonato de fútbol de primera B. Pág. 15

*

El Club Atlético de San Isidro batió a Old Georgian en el certamen de rugby. Pág. 22

Indice

	Págs.
Bellas artes	7
Cartas de lectores	6
Cine, teatro y música	8 a 10
Conferencias	7
Culto católico	7
Deportes	12 a 17 y 22
Economía y finanzas	17
Editoriales	6
Entre sonrisa y sonrisa	3
Gremiales	3
La mujer, el hogar, el niño	9
Localidades cercanas a la Capital	5
¿Lo recuerda?	2
Mirador porteño	6
Movimiento de aviones	16
Movimiento marítimo	16
Notas sociales	7
Policía	2
Políticas	3
Provincias	5
Radiofonía	10
Televisión	9
Turf	10 y 11
Avisos fúnebres	12
" agrupados	13
" clasificados	18 a 20
" de remates	20 y 21
Compra - venta e hipotecas	17

EL TIEMPO Pronóstico del Serv. Met. Nac.

HOY: Bueno y algo nublado.

Leve ascenso de temperatura. Vientos suaves del Noroeste.

Máxima: alrededor de 19 grados. Otras informaciones en la página 10

Sol: Sale 6.46; pónese 16.54
Luna: Sale 0.5; pónese 13.36

Menguante

Ayer: Temp. máx., 17,3, a las 13; mín., 5,6, a la 1.40

Destruyeron a un grupo de la OES

SAINT MALO, Francia, 23 (AP). — Las autoridades anunciaron el descubrimiento y parcial destrucción de una red de la Organización del Ejército Secreto (OES) que operaba en Francia occidental.

Las investigaciones rutinarias de la policía antes de la gira del presidente Charles de Gaulle dieron lugar al descubrimiento del grupo.

Los primeros interrogatorios indicaron que los arrestados —incluyendo a dos policías— tenían misiones de información antes que la de atentar contra la vida del presidente.

El Ejército Secreto, formado durante el mes que precedió a la independencia argelina, trató desesperadamente de alterar los planes de de Gaulle para liberar el territorio norafricano. Más tarde, ese ejército dirigió sus esfuerzos a derrocar a de Gaulle. Varios complots culminaron en intentos de asesinato.

Las autoridades informaron que una docena de personas han sido arrestadas, incluyendo dos policías destacados en la división contraespionaje. Fueron identificados simplemente como el comisionado principal Bigorre y el suboficial de policía Castellane. La otra persona arrestada es la señora Langlais, asistenta social de una prisión.

No se han presentado aún cargos contra alguna de ellas.

El arresto de un mensajero de la red durante una investigación policial rutinaria dio lugar a la detención de las otras personas.

Las autoridades dijeron que la red, que funcionaba en 12 departamentos occidentales de Francia, estaba vinculada con el ex capitán René Sergent, quien se cree es el jefe de lo que queda del ejército secreto.

La búsqueda realizada en las casas de algunos de los arrestados produjo el hallazgo de documentos, propaganda y varios revólveres. La tarea principal de los detenidos, informó la policía, era mantener informados sobre lo que acontecía en el mundo exterior a los

(Cont. de la 1a. pág., 9a. col.)

Mora obtuvo acuerdo para una nueva tregua dominicana

WASHINGTON, 23 (AP). — La Organización de Estados Americanos anunció hoy que ha logrado que se convenga una cesación del fuego, aunque de carácter extraoficial, en la República Dominicana.

El mediador de la OEA, José A. Mora, informó que el acuerdo fue efectuado esta mañana en Santo Domingo con la aceptación del coronel Francisco Caamaño.

El vocero de la organización interamericana, Antonio Aranguren, dió lectura al informe de Mora ante la conferencia consultiva ministerial de la OEA, que delibera sobre la crisis dominicana.

Mora recibió ayer seguridades del jefe de la junta cívico-militar, general Antonio Imbert Barrera, de que sus tropas no harían fuego, a menos que se disparase contra ellas.

Este acuerdo no oficial para la cesación del fuego continúa a otro por 24 horas logrado por las Naciones Unidas para retirar a los muertos y heridos de combates anteriores.

Caamaño le manifestó a Mora que espera que la OEA pueda lograr "una solución constitucional" de la crisis dominicana.

Los Estados Unidos tratarían de establecer un gobierno constitucional, dirigido por Antonio Guzman, ministro durante la presidencia de Bosch.

Los países simpatizantes con la causa rebelde le aconsejaron a Caamaño que no rechace un gabinete transaccional que podría incluir a representantes de la junta cívico-militar.

Caamaño le expresó a Mora, según el informe, que los rebeldes aspiran a que la próxima elección tenga efecto con la supervisión de la OEA. La Constitución de 1963 establece que los próximos comicios presidenciales se efectúen a fines de 1966.

Viraje en la actitud norteamericana

NUEVA YORK, 23 (AP). — Ante el propio Consejo de Seguridad de las Naciones Unidas, Dijo también que los Estados Unidos "habían evitado estrictamente proporcionar ayuda militar, ya fuese a la junta o a los rebeldes". Al día siguiente añadió: "Nuestras fuerzas no dispararán a no ser que se haga fuego contra ellas".

Pero hoy se declara que las fuerzas norteamericanas impedirán "por la fuerza, en caso necesario", que un bando ataque al otro, y el bando que están protegiendo así es ahora el de los rebeldes, del que en una ocasión el presidente Johnson expresó que estaba completamente bajo el control comunista.

Stevenson formuló esa declaración ayer ante el Consejo de Seguridad, después que unos 1500 soldados de la junta iniciaron la "limpieza" de unos 500 rebeldes en la parte norte de Santo Domingo, sin asistencia alguna por parte de los 22.000 hombres de las fuerzas norteamericanas que se encuentran en la República Dominicana.

Dijo Stevenson que la facción rebelde parecía estar concentrada en la parte céntrica de Santo Domingo, rodeada por el corredor de abastecimiento de los Estados Unidos en la parte media de la ciudad, la zona internacional de seguridad, el río Ozama y el mar.

El corredor de abastecimientos ha pasado a ser ahora un muro de acero para impedir que la junta ataque a los rebeldes.

Tres factores, por lo menos, parecen haber motivado el viraje:

1) Un acuerdo que los Estados Unidos han realizado entre bastidores, de intentar llegar a una fórmula de transacción para un gobierno de coalición en torno de un constitucionalista simpatizante de los rebeldes, más bien que en torno del jefe de la junta; 2) Creciente actuación destacada de las Naciones Unidas en los esfuerzos para establecer un alto al fuego permanente, y

3) Crecientes inquietudes por el hecho de que las Naciones Unidas asumieran el desempeño de una tarea que la OEA dejó inconclusa.

Fuentes norteamericanas manifestaron que una de las razones de que las tropas de los Estados Unidos no impusieron la tregua en la parte norte de Santo Domingo, fue que no se encontraban allí y, por lo tanto, no podrían haber realizado la operación sin derramamiento de sangre. Tal versión, empero, no explica por qué los Estados Unidos han decidido repentinamente que tenían un mandato para imponer la tregua en la parte céntrica de la capital dominicana.

La fuerza de la OEA

SANTO DOMINGO, 23 (AP). — Los representantes de cuatro naciones latinoamericanas y los Estados Unidos firmaron esta noche el documento que crea el histórico y primer ejército pacificador interamericano.

Pequeñas unidades de Nicaragua, Honduras y Costa Rica ya están disponibles, además de los 23.000 infantes de Marina y paracaidistas norteamericanos concentrados en ésta desde que surgió la guerra civil, hace un mes. Alrededor de 1170 soldados brasileños son aguardados mañana en esta capital.

El acta de la OEA fue firmada primero por José A. Mora, secretario general de la misma, y después por el coronel Carlos de Meira Mattos, por el Brasil; teniente coronel Alvaro Arias, por Costa Rica; mayor Policarpo Paz García, por Honduras; coronel Julio Gutiérrez Rivera, por Nicaragua, y el teniente general Bruce Palmer (h.), por los Estados Unidos.

Una fórmula de paz en Santo Domingo

(Cont. de la 1a. pág., 9a. col.)

presidente Johnson; Tapley Bennet, embajador norteamericano en Santo Domingo, y Cyrus Vance, secretario adjunto de Defensa de los Estados Unidos.

Por otra parte, José A. Mora, secretario general de la Organización de los Estados Americanos (OEA), que ha recibido plenos poderes para actuar y que ha reemplazado a la primera comisión especial de la OEA, que regresó a Washington sin haber logrado éxito diplomático.

Otro negociador de primera fila es José Antonio Mayobre (de Venezuela), que representa en Santo Domingo al secretario general de las Naciones Unidas, U Thant. Mayobre, que ha actuado hasta ahora con rapidez y firmeza, logró el acuerdo para la tregua humanitaria de 24 horas que ha servido de base para el actual "armisticio".

El general Indar Jit Rikkye, consejero militar de U Thant, secunda a Mayobre y posee una amplia experiencia en la solución de situaciones más o menos semejantes. Su concurso ha sido altamente positivo en el aspecto militar de las negociaciones.

Finalmente, Jaime Benítez, rector de la Universidad de Puerto Rico, que realiza una "misión misteriosa" en Santo Domingo y que ha sido, según se dice, enviado por el propio presidente Johnson.

Del lado dominicano, los principales actores son evidentemente el coronel Francisco Caamaño Deno, por los "rebeldes constitucionalistas" y el general Antonio Imbert Barrera, por el "gobierno de reconstrucción nacional". En la sombra, pero no muy lejos, sin embargo, de la escena principal, aparecen poderosas personalidades militares, tales como el general Elías Wessin y Wessin, el coronel Francisco Rivera Caminero y otros, todos ellos igualmente odiados, y que, sin duda alguna, deberán abandonar el país si se constituye cualquier otro gobierno que no sea militar.

Todo parece indicar que la crisis se aproxima a su desenlace. Toda clase de rumores circulan acerca de la fórmula que permitirá la instalación del nuevo gobierno. Según se dice, las finanzas serían confiadas a una organización internacional, quizás a la UN, ya que una asistencia técnica y una ayuda económica cuantiosas serían acordadas inmediatamente al país. Finalmente y siempre, según esos rumores, una fuerza internacional de policía, de la OEA, permanecería indefinidamente en Santo Domingo con el objeto de garantizar el orden y la ley.

Hacia la solución del conflicto

SANTO DOMINGO, 23 (AFP). — Los salones de la alta sociedad dominicana vuelven de nuevo a abrirse. Las familias de la alta burguesía, las que poseen (según se asegura) el 50 por ciento de los bienes de la isla y únicamente representan el 1 por ciento de la población, regresan, todavía tímidamente, de sus haciendas del campo, donde pasaron estas jornadas trágicas. Esto es una buena señal. Las damas organizan reuniones mundanas en el curso de las cuales, para dar ejemplo, hacen campaña en favor de donaciones de sangre "para el pueblo".

En el campo atrincherado de Francisco Caamaño, los insurrectos continúan afirmando que defenderán sus posiciones hasta el final, "con los dientes si es preciso". En el Palacio del Congreso los círculos allegados al general Imbert declaran estar decididos a obtener la rendición de sus adversarios... Pero el tono es mucho menos áspero, y unos y otros añaden: "No atacaremos si no se nos ataca".

La Cruz Roja, por su parte, prosigue su tarea en silencio: reorganización de los hospitales, cuidados prestados a los tres mil heridos contados desde el comienzo de la lucha, vacunas, desinfección de los barrios devastados por la metralla y las bombas.

En el curso de las últimas 24 horas la Cruz Roja hizo venir de los Estados Unidos y de Panamá una veintena de médicos cirujanos, anestesistas y enfermeras. Mañana, una comisión de la Cruz Roja visitará, fuera de la ciudad, el campo donde los imbertistas han internado a 1500 prisioneros y sospechosos, hombres y mujeres.

En Bogotá hubo nuevos disturbios estudiantiles

BOGOTA, 23 (AP). — Hoy al anochecer hubo nuevos disturbios estudiantiles en esta capital y fue incendiado un vehículo policial que pasaba por las inmediaciones de la Universidad Nacional.

La policía comunicó que envió un contingente armado a ese sector, donde ayer fueron destruidos otros dos vehículos.

Los desórdenes brotaron después de 14 horas de calma y mientras en la Universidad se estudiaban fórmulas de conciliación.

Un policía fue retenido por los estudiantes y más tarde puesto en libertad.

No se informó si hubo heridos.

Brindis por el triunfo. Franz Jonas, *nuevo presidente de Austria, brinda con sus colaboradores poco después de conocerse las cifras que le dieron la victoria en las elecciones de ayer. Jonas sucederá a Schaerf*

(Radiofoto de The Associated Press para LA NACION)

La ocupación de las minas en Bolivia

(Cont. de la 1a. pág., 8a. col.)

tera el desconocimiento de las actuales organizaciones sindicales por parte del Gobierno.

Un grave interrogante ahora es la forma en que los mineros, tradicionalmente violentos en circunstancias parecidas de otras épocas, reaccionarán ahora.

Círculos del Gobierno, sin embargo, se muestran optimistas, y consideran que la situación será dominada brevemente y sin mayor derramamiento de sangre.

Huelga para hoy. Mediación de la Iglesia

LA PAZ, 23 (AP). — La poderosa central boliviana de trabajadores convocó a una huelga general para mañana, en protesta contra la deportación de Juan Lechín, director del sindicato minero y ex vicepresidente.

Al crecer el descontento, el Gobierno envió a otros líderes sindicales el exilio en Paraguay, a unirse a Lechín.

Una banda armada de pistoleros hizo ayer un atentado, fracasado, contra la vida del presidente de la junta, general René Barrientos, quien salió ileso. Uno de sus guardias fue muerto y cuatro fueron capturados por los pistoleros.

La caravana automovilística de Barrientos fue interceptada cerca de las minas Kami.

La Junta ha culpado a "la subversión comunista" por la violencia.

Antes de anunciarse la ocupación de las minas por el Gobierno, Barrientos dijo a los periodistas que aquél pedirá a la Iglesia que medie en el conflicto con los mineros de estaño.

El arzobispo de La Paz, monseñor Abel Antezana, se había ofrecido a servir como mediador.

Combates en el sur del país

ORURO, 23 (AP). — Combates entre tropas del ejército y mineros se libraron en la zona minera de Quechisla, al sur del país, según declaró esta tarde el coronel Efraín Guachalla, comandante de la Segunda División acantonada en esta ciudad.

Con esas acciones, cuyas exactas proporciones no se conocen aún, habría comenzado lo que parece ser una franca ofensiva militar en las minas de estaño nacionalizadas, para poner término a una situación que corre el riesgo de provocar una guerra civil.

El coronel Guachalla admitió que había bajas, pero no dijo cuántas.

Quechisla se encuentra a unos 630 kilómetros al sur de La Paz.

Se informó, también oficialmente, que mineros de esa región hicieron volar cuatro puentes de ferrocarril, quedando interrumpido con ello el servicio ferroviario a la Argentina.

Guachalla manifestó que tiene noticias de que los mineros de las proximidades de Oruro proyectan dirigirse otra vez a la ciudad, ahora armados, para realizar manifestaciones.

"Hay instrucciones —dijo— para evitar esos propósitos."

Mientras tanto, aunque el día transcurrió tranquilo, en la ciudad, después de los sangrientos incidentes de ayer, persistía el cordón militar en los puntos de acceso.

Seis personas murieron y 28 resultaron heridas en la víspera en una violenta manifestación minera contra la Junta Militar. Entre las bajas se cuentan un soldado muerto y otros dos heridos.

No se sabe hasta ahora de la ocupación militar de ninguna de las 16 minas estatales, pero se afirmaba esta tarde que un posible objetivo en las operaciones del ejército es el yacimiento de Kami, donde ayer murió otro soldado en una emboscada.

Prácticamente todas las minas continúan bajo control casi absoluto de los mineros. Desde hace varios años está ausente la fuerza policial y militar en la mayor parte de las minas de la Corporación Minera de Bolivia (COMIBOL).

El grupo de la OES, detenido

(Cont. en la 2a. pág., 6a. col.)

miembros del ejército secreto encarcelados.

De Gaulle finalizó su gira

LA FLECHE, 23 (AP). — El presidente de la República, general Charles de Gaulle, puso hoy término a una gira por varias provincias con una exhortación a la unidad nacional. El término de su visita por la región occidental del país coincidió con el anuncio oficial sobre el arresto de varios miembros de una red subversiva de la Organización del Ejército Secreto (OAS), grupo clandestino que luchó por mantener a Argelia unida a Francia. Entre los detenidos figuran dos policías.

Juicio contra un argentino en Suiza

LAUSANA, 23, (AFP). — El tribunal correccional de Lausana, Suiza, presidido por Bertrand de Haller, comenzará a instruir mañana la causa contra un ciudadano argentino, Augusto Atencio, acusado de haber efectuado servicios de información política prohibidos, y espionaje militar, en perjuicio de un estado extranjero.

El acusado, que tiene 53 años, está casado y es padre de dos hijos. Se domiciliaba en Lausana desde 1952.

En el curso de la encuesta hecha en Suiza, la policía obtuvo la prueba de que el inculpado, que en la Argentina militó en el Partido Comunista, era un agente al servicio de la URSS y de que había mantenido en Suiza y en el extranjero contactos con los servicios de espionaje soviéticos.

Noticias breves del exterior

Buque en llamas

TOKIO, 23 (AP). — El buque tanque noruego Heimvard, de 35.355 toneladas, estalló en llamas cuando se disponía a amarrar en el puerto de Muroran, en el norte de Japón, siete horas después todavía no se había podido dominar el incendio.

Barridos por el agua

SALMON, Idaho, 23 (AP). — Cuatro personas fueron arrastradas por la crecida del río Salmón durante la noche, y se teme que se hayan ahogado.

Tres de los desaparecidos trataban de hallar una niña de 16 años que había sido barrida por las aguas, poco antes.

Contra la pared

INNSBRUCK, Austria, 23 (AP). — El conductor de un ómnibus con turistas holandeses perdió el control de su vehículo en un camino de montaña en Zirl, al oeste de aquí, y se estrelló contra una pared. Murieron cuatro pasajeros y se hirieron 30.

Ola de calor

MONTERREY, México, 23 (AP). — Un total de 130 niños se hallan hospitalizados por los efectos de una ola de calor que ha causado ya 19 muertes.

Las autoridades del hospital informaron que 20 de ellos están graves. La temperatura bajó hoy a 30°C.

El canal de Panamá

PANAMA, 23 (AFP). — El ministro de Relaciones Exteriores panameño, ingeniero Fernando Eleta Almarán, y los negociadores panameños declararon que "es absolutamente falso que las negociaciones del nuevo tratado con los Estados Unidos sobre el actual canal de Panamá haya sufrido un estancamiento" y desmienten lo dicho por varios diarios panameños que se basaban en publicaciones aparecidas en los Estados Unidos.

Emboscada

CARACAS, 23 (AFP). — Tres soldados resultaron muertos y unos quince heridos como consecuencia de una emboscada tendida contra un convoy militar, en el pueblo de Los Homocaros, estado de Lara, en la zona occidental del país. Los atacantes dispararon numerosas ráfagas de ametralladora y granadas contra la columna.

Las fuerzas militares repelieron la agresión e iniciaron la persecución del grupo de guerrilleros.

Caviar sintético

MOSCU, 23 (AFP). — Un caviar sintético, similar en todos los aspectos al natural, ya sea negro o rojo, fue elaborado en el laboratorio del instituto de Elementos Orgánicos de la Academia de Ciencias.

Este producto sintético, que es absolutamente imposible de distinguir —por su gusto— del verdadero caviar, podrá fabricarse próximamente en grandes cantidades. El nuevo procedimiento es fruto de las investigaciones del profesor Grigori Silinimsky.

Vietnam Norte fue atacado por aire

SAIGON, 23 (AP). — En una serie de incursiones que se prolongaron durante todo el día, aviones norteamericanos y vietnamitas atacaron diversos objetivos en el Vietnam septentrional, con bombas, proyectiles cohetes y fuego de cañón. Voceros de los Estados Unidos informaron que 25 edificios fueron destruídos y 48 averiados. Las operaciones fueron particularmente efectivas en el caso de tres puentes, un arsenal, cuatro vagones ferroviarios, un emplazamiento de radar, dos camiones, un cuartel y una playa de abastecimiento.

Un bombardero norteamericano F-105 cayó al mar por desperfectos mecánicos, según se informó, pero su piloto se lanzó en paracaídas y fue rescatado.

En Hanoi, el presidente Ho Chi Minh declaró que los ataques aéreos norteamericanos no debilitarán al Vietnam Septentrional. "Las manlobras bárbaras y pérdidas de los imperialistas norteamericanos sólo aumentan el odio de nuestro pueblo y lo incitan a luchar resueltamente hasta obtener la victoria final", declaró el mandatario norvietnamita, según lo citó Radio Hanoi. En una felicitación al Partido Comunista indonesio y refiriéndose a la guerra en el Vietnam, el señor Minh expresó: "La historia ha demostrado y sigue demostrando que la violencia de los agresores no puede someter a un pueblo que se ha levantado para tornarse en el amo de su propio destino".

Además de los ataques sobre objetivos militares y de comunicaciones, los aparatos lanzaron unos 200.000 volantes de propaganda sobre las poblaciones de Linh Cam y Vu Liet, a unos 30 kilómetros al nordeste de Vinh. No se reveló su contenido.

Las incursiones de hoy estuvieron a cargo de casi 100 bombarderos F-105, aviones navales y Skyraider vietnamitas de pistón. Contaron con el apoyo de más de 50 cazas de chorro. Los pilotos informaron que fueron repelidos con fuego antiaéreo, que describieron entre moderado a intenso, pero todos los aparatos regresaron a sus bases.

En una de las mayores acciones del día, 48 aviones F-105, con escolta de 40 cazas, atacaron los cuarteles y un sector de abastecimientos en Phu Qui, a unos 150 kilómetros al sur de Hanoi. Durante el ataque, que duró 50 minutos, fueron lanzadas 70 toneladas de bombas que destruyeron 25 edificios y averiaron a otros 48. Veinte aparatos Skyraider atacaron los cuarteles de Vu Con, a 16 kilómetros al norte del paralelo 17, entre la costa y la frontera laosiana. Los pilotos informaron haber destruído el 40 por ciento de los objetivos, inclusive 11 edificios derruídos y 6 averiados.

¿Lo recuerda?

1. — El canciller de Italia, Amintore Fanfani, conversará hoy en la Casa Blanca con el mandatario norteamericano Lyndon B. Johnson. A propósito de la estada del ministro Fanfani en Washington, ¿recuerda usted quién fue el primer jefe del Estado italiano que visitó los Estados Unidos?

2. — El año próximo se realizará en Londres el Campeonato Mundial de Fútbol, y con ese motivo se están jugando ya las series eliminatorias. ¿Sabe usted dónde se efectuó por primera vez ese certamen, en qué año y quién lo ganó?

3. — ELMA (Empresa Líneas Marítimas Argentinas) celebre hoy el 40o. aniversario de su creación. La empresa estatal recibió el año pasado el mayor buque de carga construído en el país. ¿Recuerda usted de qué nave se trata, cuál es su tonelaje y cuál la fecha exacta de su entrega a ELMA?

4. — Mañana Cassius Clay pondrá en juego su título de campeón mundial de peso pesado frente a Sonny Liston, a quien se lo arrebató en discutida pelea. ¿Con quién se inicia en este siglo la serie de campeones mundiales de la categoría máxima en boxeo?

5. — La Sociedad Bolivariana y el Instituto Cultural Argentino-Ecuatoriano evocan hoy, al tiempo que tributan homenaje a la Revolución de Mayo, la batalla de Pichincha. ¿Recuerda usted quién fue el jefe de las fuerzas victoriosas?

6. — Uno de los actos de la Semana Histórica de San Nicolás consistirá en una concentración de escolares que se realizará el jueves en la Posta de Vergara. A ese lugar se lo recuerda por un penoso suceso. ¿Sabe usted cuál fue?

7. — En el programa del concierto de hoy de la Orquesta Sinfónica del Estado figura la 2da. sinfonía de Brahms. ¿Recuerda usted cuántas obras de ese género musical escribió el ilustre compositor alemán?

*

Si Ud. no recuerda cuáles son las respuestas correctas a las preguntas que anteceden véalas en la página 4, 3a. columna

La producción aérea en el Reino Unido

Por Haroldo Foulkes

(Corresponsal de LA NACION en Londres)

LONDRES, 23. — Para observar el proceso de fabricación de la más moderna aeronave de pasajeros británica, el super VC-10 —versión corregida y aumentada del modelo ya familiar a los argentinos —visitamos por la mañana la planta que en Weybridge tiene instalada la British Aircraft Corporation. Nos acompañó en el recorrido a las amplísimas instalaciones uno de los directores de la empresa, Mr. Robert Andasyde; el funcionario de relaciones públicas, Mr. John Muton; nuestro compatriota Leslie Monroe Hinds, de la división Londres de la compañía Leng, Roberts And Co.

Fue, en verdad una experiencia interesante, pues se trata de los talleres aeronáuticos más importantes del mundo en su tipo, que se levantan sobre un terreno de 340 acres, donde antes funcionó el famoso autódromo de Brooklands. Aquí están ubicadas, también, las instalaciones destinadas a experimentos y pruebas de los prototipos, las oficinas de diseño y las dependencias, mayores y fundamentales, de desarrollo y producción de aviones civiles y militares.

En nuestra visita, advertimos cortes de aleación de aluminio y cobre (material que se utiliza en la llamada "piel" del fuselaje y las alas de los aparatos que han sido diseñados para TSR-2, el avión de combate y bombardeo abandonado ahora por el gobierno laborista, y que suscitó en oportunidad de su cancelación tan encendidas discusiones en los Comunes.

Todo para el visitante tiene en esta fábrica dimensión gigantesca, pero en nada se parece a la impresión que causa, por ejemplo, una gran planta de producción de automóviles.

Si una bien equipada mecanización juega en el montaje de estos colosos un papel principal no lo es menos el diestro aporte de los diez mil obreros especializados que ocupa el desarrollo completo del super VC-10, de los cuales la planta de Weybridge está capacitada para producir quince unidades por año.

Uno tiene la sensación de estar presenciando el armado de un avión al que bien podría ponérsele esa etiqueta que distingue en el comercio a los mejores productos: "terminado a mano". Viéndolo ahí, quieto como crece minuto a minuto este poderoso pájaro de aluminio, con sus casi cincuenta y cinco metros de largo, sus cincuenta y tres metros de envergadura y su peso de casi un centenar de toneladas, resulta difícil imaginárselo volando —como efectivamente lo hace, en bien probadas "performances"— a una velocidad de más de 900 kilómetros horarios.

Por último digamos que la figura pionera de Alliot Verdonroe —quien sobre estos terrenos, precisamente, efectuó sus primeros vuelos en 1908— se alza en el recuerdo de estos ejecutivos y estos trabajadores, como un símbolo orgulloso que constituye generoso estímulo en la tarea común.

INDUSTRIAS PLASTICAS FEDERICO STRAUSS S. A.
requiere
ADMINISTRADOR de VENTAS

Dependerá directamente del Director de Comercialización.

- Sólida experiencia administrativa contable en términos de auditoría, control de presupuesto y materiales, cuentas corrientes y cobranzas.
- Capacidad y conocimientos para controlar y orientar administración de ventas en términos de cumplimiento de presupuesto de ventas, stocks de materiales y seguimiento de clientes.

Las cartas no serán mostradas a la empresa cliente sin la autorización del candidato y serán tratadas con la mayor reserva.

Agradeceremos enviar antecedentes completos manuscritos en papel sin rayar y con lapicera (no bolígrafo) a:

DIVISION PSICOLOGIA APLICADA
CHAPIRO Y ASOCIADOS S. A.
CONSULTORES INDUSTRIALES Y ECONOMICO-FINANCIEROS
Bolívar 382 - 8º P. - Capital

REVÉS PARA EL GOBIERNO BELGA EN LA ELECCIÓN

Los dos partidos de la coalición experimentaron pérdidas

BRUSELAS, 23 (AP). — Los belgas parecen haber votado por un cambio de gobierno en las elecciones parlamentarias de hoy para el Senado y la Cámara de Representantes.

Con sólo algunos resultados definitivos —todos ellos indicando la misma tendencia— el prominente representante socialista Marc Antoine Pierson dijo en una entrevista: "Está claro que la derrota de los dos partidos de gobierno es severa".

Los socialistas se mantenían aliados con los social-cristianos en los cuatro años últimos en un gobierno de coalición apoyado por una fuerte mayoría parlamentaria.

Casi en todas partes, hasta ahora, los socialistas y los social-cristianos han sufrido pérdidas, en ocasiones muy severas.

El Partido de Libertad y Progreso, de carácter liberal-conservador, que estaba en la oposición desde hace cuatro años pareció ser el que más se ha beneficiado del descontento de los electores. Los comunistas avanzaron también. Esto supone que resultará difícil hallar una mayoría viable en el nuevo parlamento.

Probablemente, los dos partidos seguirán siendo lo suficientemente fuertes para formar una nueva coalición, pero tendrán que superar muchos cosas antes de decidirse por ésta.

La nación pudiera enfrentarse con un período de inestabilidad política.

La política exterior del país, sin embargo, no estará afectada.

Reunión para hoy Johnson-Fanfani

WASHINGTON, 23 (AP). — El canciller italiano, Amintore Fanfani, visitará mañana al presidente Johnson.

Fanfani, que llegará mañana a Nueva York procedente de México, se entrevistará también con el secretario de Estado, Dean Rusk, durante su breve visita a Washington.

Vendrá a nuestro país un ministro peruano

LIMA, 23 (AFP). — El ministro de Guerra peruano, general Julio Humberto Luna Ferreccio, viajará el próximo 27 a Buenos Aires, juntamente con su esposa Dora González, para asistir a los festejos del Día del Ejército Argentino, el 29 del actual.

El ministro encabezará una delegación militar integrada por el comandante general del Ejército, general Pablo Jhery, los mayores Enrique Deacon y Ramiro del Carpio y cinco soldados del regimiento de Húsares de Junín.

Despojaron a un fletero del camión cargado con cubiertas para rodados

Cuatro individuos que lo intimidaron lo hicieron cambiar de rumbo y en un lugar descampado de Castelar lo abandonaron

MORON. — Denunció en la comisaría 1a. de Morón, Arsenio González, argentino, de 56 años, conductor de la empresa de transportes Dopuenta, ubicada en Uspallata 453, de la Capital Federal, que ayer, luego de retirar de la fábrica Capala, en la localidad de Merlo, 160 cubiertas para automóviles y camiones, emprendió viaje a su destino a las 8.35 conduciendo el camión chapa 727.268, de la ciudad de Buenos Aires.

Cuando ya se hallaba en jurisdicción de esta localidad, por la calle Alcalde Rivas, suburbio sur de esta ciudad, al llegar a la intersección con la calle Belgrano se le cruzó un automóvil, del que descendieron cuatro desconocidos, los que, empuñando armas de fuego, lo obligaron a detenerse.

Uno de los delincuentes subió a la cabina del camión y amenazándolo con el revólver le ordenó cambiar de rumbo en dirección a Castelar, en tanto que los otros tres sujetos los seguían en el coche.

En esa localidad fue obligado a abandonar el camión, del que se hizo cargo uno de los atracadores, que emprendieron la huída con la carga.

González justipreció el monto de la carga que llevaba en unos 2.000.000 de pesos y en 600.000 pesos el valor del camión, y declaró que la mercadería y el rodado están asegurados.

Comercio

Dos desconocidos que esgrimían armas de fuego hiciéronse presentes en una empresa comercial, y tras reducir a tres personas se apoderaron de dinero en efectivo y cheques.

El atraco fue cometido poco después de las 13 del sábado último y cuando ya no se atendía al público en el local que La Peceria Española S. A. posee en la avenida Belgrano 371.

A esa hora se encontraban en el interior del comercio el contador, Eduardo Fragapanes, y los empleados José Fernández y Hugo Canale, cuando llamaron a la puerta de acceso. Al atender, dos hombres jóvenes armados con revólveres irrumpieron violentamente y obligaron a los nombrados a permanecer inmóviles en un rincón.

Los malhechores se apoderaron de 48.819 pesos en efectivo y de varios cheques, por un total de $ 33.145 y luego se dieron a la fuga.

Las autoridades de la comisaría 10a. iniciaron las actuaciones correspondientes.

A un empleado

Cuando se dirigía a su domicilio llevando consigo el dinero recaudado por las funciones del sábado último en el cine Gran Córdoba, situado en el número 4633 de la avenida del mismo nombre, el administrador de la mencionada sala, Francisco José Martínez, fue despojado.

El atraco lo perpetró un individuo armado con una pistola en la esquina de las calles Canning y Lerma. El desconocido se apropió de 40.000 pesos y huyó a pie.

Por inanición y enfriamiento murió un hombre

En el establecimiento hospitalario donde fue internado dejó de existir un hombre que fue hallado desvanecido y en estado de desnutrición en una estación ferroviaria.

Alrededor de las 10.30, del sábado último, un oficial inspector perteneciente a la comisaría 31a. que efectuaba una inspección en la estación Tres de Febrero del Ferrocarril Bartolomé Mitre, al revisar uno de los baños, halló a un hombre tendido en el suelo, sin conocimiento.

El desconocido, que posteriormente fue identificado como Federico Ladislao Wetzel, argentino, de 73 años, casado, fue trasladado al hospital Las Heras, donde se le diagnosticó enfriamiento y anemia por desnutrición.

A las 22 del día mencionado Wetzel falleció, a pesar de los cuidados que se le prodigaron.

La policía procura ahora dar con los familiares del extinto.

Lo atropelló un convoy y sufrió heridas graves

En las vías del Ferrocarril Sarmiento, en la estación Liniers, un hombre fue arrollado por un tren y sufrió heridas diversas por las que debió ser internado en un hospital.

El accidente se produjo aproximadamente a las 8 de ayer. Entre las ropas de la víctima se encontró un documento a nombre de Santiago Careti, de 34 años, argentino, y en el cual se consigna un domicilio situado en la calle Los Patos 158, de la localidad de Morón.

La víctima, que sufrió politraumatismos, fue trasladada en grave estado al hospital Salaberry.

Para robar en una joyería entraron por una claraboya

Delincuentes cuya individualización se procura entraron en un comercio de joyería y se apoderaron de alhajas y dinero en efectivo.

En la comisaría 34a. Pedro Paisaja, denunció que del local situado en la avenida Sáenz 121, donde tiene instalada una joyería le fueron sustraídos alhajas y objetos de valor, además de dinero en efectivo por un total de 500.000 pesos.

La inspección ocular realizada por la policía permitió establecer que los ladrones se introdujeron en el local por una claraboya existente en la terraza de la mencionada finca, cuyos vidrios rompieron.

El damnificado manifestó que posee seguros que cubren la suma antedicha.

Sillas y alfombra

En la comisaría 19a. se presentó el Sr. Carlos Bunsiter, administrador del comercio de la casa de departamentos situada en Francisco de Vittoria 2346 y denunció que, de la recepción de entrada al edificio, desconocidos habían sustraído una alfombra y dos sillas.

El hurto se cometió entre las 20.55 y las 21.20, y estimase el valor de la alfombra y las sillas en 220.000 pesos.

El desarrollo económico del Centro-Suroeste

BAHIA BLANCA. — Con asistencia de representantes de siete provincias se realizó en la Corporación del Comercio y la Industria de Bahía Blanca la asamblea constitutiva de CREA (Corporación Regional Económica del Centro-Suroeste Argentino).

En una extensa deliberación se procedió a aprobar los estatutos del organismo sin que se llegara a elegir el primer directorio provisional. No pudo procederse a ello debido a que delegados de La Pampa, Río Negro y Chubut alegaron que sólo habían concurrido como veedores, sin que su mandato les permitiese intervenir en una votación de ese tipo. Acordóse, por ello, un cuarto intermedio de 30 a 45 días de extensión, durante el cual ocho provincias deberán designar sus vocales para integrar el directorio.

Asistieron a la asamblea constitutiva representantes de la Federación de Cámaras de la provincia de Río Negro, de la Federación Económica del Chubut, de la Federación Regional Económica del Suroeste de Buenos Aires, de La Pampa, del Centro de Comercio e Industria de Mercedes, San Luis; de la Cámara de Comercio, Industrias y Producción de San Rafael, Mendoza; de la Federación Económica de San Juan, de la Asociación del Capital y la Industria de Neuquén y otras entidades empresarias.

Los estatutos aprobados en particular, al cabo de 5 horas de consulta, determinaron que la primera prioridad es la activación de los puertos, pues a través de ellos "irrumpe el desarrollo nacional". Quedó expresado en el artículo 5º que entre los fines de la entidad ocupa lugar preferente el propender "al desarrollo económico de la región". La asamblea fue presidida por el señor Alberto Esteban, de Bahía Blanca.

Un ejercicio de tiro hará la Aeronáutica

Hoy y mañana efectivos del Grupo I Antiaéreo Escuela de la Aeronáutica Militar, con asiento en la VII Brigada Aérea de Morón, se trasladarán a la zona de Magdalena en la provincia de Buenos Aires, a fin de realizar una serie de ejercicios de tiro previstos en el plan de instrucción del presente año. El citado operativo antiaéreo se llevará a cabo entre el 26 y el 30 del mes actual.

NOTICIAS VARIAS

TORNEO DE BRIDGE. — El Club Social de Bridge dio a conocer los resultados del Torneo Semanal Estímulo A, realizado en la institución, que son los siguientes: 1º, Giovanna de Widlaszewski-Juan Weinstein y Carlos Garicoche-Ricardo Carpenter; 2º, Betty de Weiss-Margarita de Gerson y Lucía de TeitelbaumCésar Fauvety; 3º, Hernán Neuman-Federico Jeroham, y 3º/4º, Bernardo Travaglini-Horacio Boris y Marlene de Bachelli.

LA NACION
Redacción y Administración
San Martín 344/60 y Florida 347
T. E. 49-7201 y 40-4081

Agencias

Belgrano: Juramento 2374 teléfono 73-1416
Colegiales: Federico Lacroze número 3985, T. E. 55-7912.
Avellaneda: Avda. Mitre 686/92 Avellaneda. T. E 22-0639.

Sucursales

Rosario: Sarmiento 724 Corresp 61082 Administ. 87865.
La Plata: Calle 6 Nº 1012 teléfono 2-9304
Mendoza: Sarmiento 25 teléfono 81894
Córdoba: Ituzaingó 42, teléfono 2-2940.
Mar del Plata: San Martín 2480, teléfono 2-3200/2
Miramar: 9 de Julio 1025 teléfono 58

Oficinas del exterior

Montevideo: Plaza Independencia 823, teléfono 8-0356.
Nueva York: 50 Rockefeller Pza., Room 510, T. Columbus 5-5882
Madrid: Núñez de Balboa 119, teléfono 261-78-23.

Representantes publicitarios

Nueva York: S. S. Koppe & Co. 30 Rockefeller Pza.
Londres: R. H. Humphrey & Co. Ltd. 58/60 Cannon Street.
París: Gustav Elm 41, Avenue Montaige (para Francia y países limítrofes).

Ejemplares

Asunción: Moreno Hnos. Casa América Eligio Ayala 128
Barcelona: Oscar C. del Valle Ortiz. Editorial "El Ateneo" S. A., Loreto 2. T. 2302967.
Caracas: José Luis Zurita. Editorial "El Ateneo" S. A., Apartado 1702, Avda. Las Acacias 44 (La Florida), teléfono 726681 y 727493.
La Paz: Agencia Moderna, Comercio 335 y Sub "La Universal". Evaristo Valle 126
Lima: Samuel Rudoy, Editorial "El Ateneo" S. A. Jr. de La Unión 284. Edificio Plazarro piso 3º. Ofic. 31/35. Casilla Correo 4511.
México: Juan Gradiaga. Editorial "El Ateneo" S. A. General Prim 106, tel. 46-58-55
Nueva York: Hotaling's News Agency 142, West 42nd Street Bryant 9-5064 y 24 East 50th Street (30 Park Av. Building). Plaza 3-3155.
París: Roberto J. Missair, 152 Rue de Saussure París 17 Francia tel. Carnot 5024
Río de Janeiro: Héctor A. Defferrari Rua Paulo César de Andrade 274/602 ZC-01 Laranjeiras Guanabra tel. 45-4426
San Pablo: Carmen Rodríguez. Rua Gral. Jardim 712 teléfono 52-3590.

La economía argentina al cabo del primer trimestre y previsiones para el año

Un informe del IDES analiza las realizaciones iniciales del período y apunta a las perspectivas de crecimiento de 1965. En mesa redonda hoy será debatido

En su segundo informe periódico sobre la situación de la economía argentina, el Instituto de Desarrollo Económico y Social (IDES) analiza las constancias emergentes de las realizaciones del trimestre inicial de 1965 y formula previsiones acerca de las perspectivas de los intereses nacionales a lo largo del año. El documento ha sido elaborado por el Grupo de Trabajo sobre Situación de Coyuntura, formado por especialistas que, con la coordinación del doctor Aldo Ferrer, actúan en los planos de la investigación, la docencia universitaria y la actividad profesional y lleva el propósito de ofrecer una visión global de los problemas del desarrollo económico.

Integran este grupo de trabajo los señores Hernán Aldabe, Oscar Altamir, Leonardo Anidjar, Mario Brodersohn, Osvaldo Fernández Balmaceda, Angel Fucaraccio, Arturo O'Connel, Juan Sourrouille, Miguel Teubal y Oscar Varsavsky. Este equipo elabora periódicamente un informe sobre las conclusiones del trabajo que realiza. Es éste el segundo, y será debatido hoy, a las 19, en mesa redonda, en la Facultad de Ciencias Económicas de la Universidad Nacional de Buenos Aires con la participación del Dr. Ferrer, otros miembros del grupo y los doctores Alfredo Gómez Morales, Adalberto Krieger Vasena, Carlos Moyano Llerena y Javier Villanueva.

Perspectivas

En su primera parte, el estudio enfoca la producción en el trimestre inicial del año y las posibilidades para los restantes, en estos términos:

"En el primer trimestre de 1965 la producción continuó creciendo globalmente pero a un ritmo menos acelerado que durante 1964. En agricultura los excelentes resultados de las cosechas, sitúan la producción de este sector en un 8 por ciento por encima de los elevados niveles de 1964. En ganadería, continúa la tendencia a un bajo volumen de faena y al aumento de stoks. La producción industrial prosigue expandiéndose, pero a un ritmo desigual entre las diversas ramas. La de mayor actividad son las de siderurgia, productos químicos y automotores; textiles se mantiene con producción sostenida, no así en el grupo de alimentos y bebidas afectado por la reducción de la faena que provocó una merma en la actividad de frigoríficos respecto al primer trimestre de 1964.

"En cuanto a las perspectivas de la producción industrial para todo el corriente año pueden formularse las siguientes estimaciones. La producción en el grupo de industrias vegetativas crecerá un 7% sobre 1964 (contra 5 % en 1964 sobre 1963), principalmente por la recuperación del grupo alimentos y bebidas y por una cierta desaceleración en textiles, por haberse cumplido ya la reconstitución de los stoks. En las industrias dinámicas, siderurgia trabajará a pleno, creciendo su producción entre un 12 y un 15 por ciento. Automotores aumentaría su producción entre 7 y 10 por ciento, dadas las limitaciones oficiales impuestas a dicha industria. El grupo químico alcanzaría un nivel del 10% superior al de 1964. Igual aumento puede esperarse para cemento y materiales de construcción. En cambio, papel y celulosa difícilmente logre ese porcentaje. En su conjunto, las actividades industriales dinámicas tendrán en 1965 un crecimiento de alrededor del 10 %, con lo que el total de la industria elevará sus niveles entre el 8 y el 9 %, frente al 13 % de 1964.

"En petróleo no se puede esperar aumento significativo, pese a la licitación para la perforación de nuevos pozos".

Empleo y demanda

"Como consecuencia del aumento de producción —se agrega—, la desocupación se va absorbiendo: en la Capital Federal y el Gran Buenos Aires llegaba en el momento más grave de la depresión de 1962/63, La proporción de desocupados era del 8,8 por ciento, con respecto a la población activa; decreció al 7,5 % en abril de 1964 y aproximadamente a un 5 % en el primer trimestre de 1965. Normalmente, en situación de pleno empleo, existe un mínimo de desocupación —alrededor de un 2 %—, por cambio de trabajo, desempleo temporario, etc. Por tanto, la situación actual sigue siendo motivo de preocupación, aunque ha perdido su gravedad extrema, por lo menos en esta zona; en áreas urbanas del interior, en cambio, los porcentajes de desempleo siguen siendo altos.

"En cuanto a la evolución de la demanda, se prevé habrá cambios significativos en el comportamiento de los diversos sectores que la componen. El público, que creció en 1964 en un 18 %, lo hará más modestamente, por la política de restricción y el déficit de la Tesorería. Para la inversión privada, dependerá del efecto que produzcan las nuevas medidas financieras y monetarias del Gobierno, pero la inversión privada no jugará un papel dinámico en la expansión de la demanda. El consumo privado estará condicionado por el nivel de actividad interna y la participación de las remuneraciones del trabajo en el ingreso total. En síntesis, el nivel de la demanda global parece dependerá del aumento del nivel de inversiones, del mantenimiento de un alto nivel de exportaciones y de una política que facilite la expansión de las importaciones para sostener un mayor nivel de actividad económica.

Precios y salarios

Al enfocar este aspecto, el informe señala que se mantiene el proceso inflacionario con un aumento del costo de la vida, de marzo a marzo, del 24 %, in el primer trimestre el incremento fue del 3,4 %, cuando en el mismo lapso de 1964 se registró una declinación del 1,6 %. Los salarios reales, sin embargo, siguieron recuperándose, y en marzo se elevaron en un 4 % con respecto a los de marzo de 1964, aunque continuaban un 25 % por debajo del máximo alcanzado en 1948. Los del sector industrial jugaron un papel pasivo en el aumento del nivel de precios, pues fueron más que compensados —en 1964— por el incremento de la productividad. Es probable que en 1965 se mantenga la misma relación, con lo cual se prolongaría la evolución de la curva de salarios reales, en el largo plazo, por debajo de la curva de productividad.

Déficit fiscal

En cuanto al desequilibrio del sector público señálase que el déficit de Tesorería se redujo en un 5,4 %, que se eleva a un 22,5 % en términos reales; la causa principal es el crecimiento de la recaudación tributaria por sobre el aumento de las erogaciones: 51 % y 20 %, respectivamente. De todos modos, el déficit continúa siendo alto, por dos factores, principalmente: el 25% de las erogaciones totales son aportes a las empresas estatales, y la recaudación tributaria sólo alcanzó a financiar el 42 % de los gastos.

La situación ha mejorado con respecto a 1964, pero aún son evidentes las consecuencias de la fuerte merma de las recaudaciones posteriores a 1961, cuando financiaba el 76 o|o de los egresos, contra un 39 o|o en 1964. En términos reales se prevé que la recaudación será todavía un 36 % inferior a la de 1961.

Balance de pagos

En este aspecto, las exportaciones tradicionales, especialmente las ganaderas, continúan encontrando buen mercado con buen nivel de precios. Las importaciones van en aumento, sobre todo las de insumos necesarios para mantener la producción.

El balance comercial presenta perspectivas favorables para 1965, con exportaciones de 1400 millones, e importaciones de entre 1200 y 1300 millones de dólares. No obstante es este el sector más crítico de la economía nacional, por la incidencia de las amortizaciones de la deuda externa, pública y privada. El monto de compromisos para los cuales el país no dispone de fondos propios, asciende este año a 550 ó 600 millones de dólares, situación previsible desde hace bastante tiempo.

Deuda externa e inflación

Señala el informe que la inflación no es un hecho nuevo en el país, pues los precios aumentaron 90 veces en los últimos 20 años. Existe opinión, prácticamente unánime, adversa a este proceso, pero el problema adquiere particular urgencia cuando el balance de pagos impone negociaciones con el exterior para postergar pagos o conseguir nuevos recursos, pues es preciso definir un conjunto de medidas para permitir el ulterior cumplimiento de los compromisos que se contraigan.

Las políticas de estabilización aplicadas por estas necesidades en los últimos años se han apoyado sobre la hipótesis de que la inflación y el desequilibrio externo tienen por causa principal el exceso de la demanda, causa agravada por la sobrevaluación del peso. De esta interpretación surge el criterio de que debe eliminarse la demanda excedente y obtenerse un equilibrio entre los precios nacionales e internacionales. Para el primer objetivo se recomienda la restricción del crédito bancario y la limitación de la emisión para gastos fiscales. El restablecimiento del equilibrio de precios internos y externos se obtiene, según esta hipótesis, mediante la devaluación del peso. En la práctica, las devaluaciones fueron en masa —1956, 1959, 1962— y persiguieron la estimulación del sector exportador.

En nuestra opinión —agrega el informe— el exceso de demanda no explica el proceso inflacionario argentino, pues, de hecho, la inflación coincidió, en oportunidades, con una declinación de la demanda y, consecuentemente, con una subutilización de los recursos productivos. El proceso inflacionario es más complejo que la hipótesis según la cual se origina en el exceso de demanda, y factores como rogodeces de oferta, la estructura social y la eficiencia del sector público pueden ser decisivos. Una política antiinflacionaria debe atacar los factores que actúan en el origen del proceso, tales como el aumento del circulante y del tipo de cambio. La mejor prueba se encuentra en la política de estabilización de 1962/63: la drástica reducción de la oferta monetaria aportó, 1963 con 1961, un aumento del costo de la vida del 59 o|o, una caída del producto bruto "per capita" del 11,4 o|o, un déficit fiscal aumentado en un 71 o|o y desempleo para cerca de un millón de trabajadores.

Posibilidades de la nueva política

Durante 1964 no se trabajó sobre la base de topes para la expansión monetaria. En cambio, para este año se ha anunciado un límite del 26 o|o en los medios de pago, lo que significa que la liquidez no se incrementará en más de 145.000 millones de pesos, de los cuales corresponderán 40.000 al sector público y 105.000 millones al sector privado, inclusive la Junta Nacional de Granos. De acuerdo con las estimaciones oficiales sobre el déficit de la Tesorería y el aumento de un 20 o|o en los precios, parece difícil que pueda cumplirse ese tope sin deteriorar la actual recuperación económica. Los requerimientos financieros son créditos no inferiores a los de 1964 para el sector privado, que fueron de 87.000 millones; o sea que teniendo en cuenta el crecimiento del volumen de la producción y el aumento de precios, tales recursos deberían elevarse a 110.000 millones, más 12.000 millones para la Junta, por el aumento de sus "stocks". En cuanto al Banco Industrial, tomando como base el déficit declarado de 130.000 millones para la Tesorería, y siguiendo la experiencia de 1964, cuando el déficit fue financiado en sus dos terceras partes por el crédito bancario, deberá disponerse de no menos de 90.000 millones, a los que deberán agregarse otros 10.000 millones para las provincias. Así, suponiendo que no haya aumento en las reservas de oro y divisas, el total del incremento de la liquidez debería ser de 222.000 millones de pesos.

Salvo un aporte del exterior al Tesoro —concluye el informe—, que parece muy difícil que se produzca en la medida necesaria, y teniendo en cuenta la inflexibilidad hacia abajo de los gastos de la Administración, sólo sería posible reducir el déficit fiscal y las necesidades de la Tesorería mediante una fuerte reducción de las inversiones. Como simultáneamente debería reducirse el crédito al sector privado, se estaría contrayendo fuertemente el nivel del gasto y de la demanda global; en consecuencia, difícilmente podría alcanzarse la meta de crecimiento del 5 o|o en el producto bruto real, propuesta por el Gobierno. En particular, quedarían comprometidas importantes inversiones públicas y privadas, seguramente contempladas en el plan de desarrollo.

Presencias

Jorge Fernández

Tener la nieta más maravillosa del mundo; haberse iniciado en la literatura cuando el conflicto individual atraviesa el deslumbrante cono de luz del freudismo, mientras la noción de compromiso social asoma tímidamente con John dos Passos; haber adquirido en la esgrima diplomática la flexibilidad necesaria para comprender toda la importancia de la negociación; regir en cierto modo el destino del periodismo latinoamericano: tales son los signos que determinan la existencia misma de Jorge Fernández. Se habló mucho de él en estos días. Es director general del Centro Internacional de Estudios Superiores de Periodismo para América Latina —CIESPAL— y vino a Buenos Aires con motivo de un seminario sobre la enseñanza de la profesión. Como tal ha sido ya presentado a nuestros lectores. Pero el editorialista, el escritor y hoy mandatario de una esperanza doble —profesional y empresaria— representan algo diferente de un cúmulo o de una sucesión de funciones. Este algo diferente se llama realmente Jorge Fernández.

Es ecuatoriano. Nació en Quito en 1902. En esta ciudad terminó sus estudios de derecho. También pasó por la Universidad de Santiago de Chile y se perfeccionó en Washington, donde logró títulos en sociología y literatura. Es burgués. Burguesía media, dice él. Ello basta, empero, para eximir de ciertas servidumbres juveniles. Estamos en 1932 cuando empieza a escribir. Hasta entonces no ha sido urgido por nada ni por nadie. El pensamiento mundial cruza por el paréntesis, próximo a cerrarse, del psicoanálisis. Jorge Fernández, en sus siete primeros cuentos, editados con el título —¿podía no ser simbólico?— de "Antonio ha sido una hipérbole", no consigue, o no quiere substraerse, a esta tónica. La aventura introspectiva lo apasiona. Por otra parte, no le resulta excluyente; el hombre psicológico no se cierra sobre sí mismo como una flor carnívora sobre su presa. Afirma de acá y de allá su perplejidad frente a la vida, frente a los hombres, frente al grupo donde intuye una disciplina tan fatal como inmanente.

"Parelelo 42" —esa anticipación de "Manhattan transfer" y quizás de muchas páginas de los "Trópicos" de George Miller— ha sabido por entonces al encuentro de muchos tabúes. Pero ¿todo esto no estaba ya, sin eufemismos, en los grandes novelistas rusos? Jorge Fernández cree que sí. El camino se clarifica pronto; el individuo pierde terreno a expensas de la sociedad. Pero no puede ser desprendido, aislado de ella. Lo que se amplía es el criterio. Jorge Fernández en su segunda obra —la novela "Agua"— aborda el problema de dos comunidades vecinas que se disputan la posesión de un elemento vital. Aquí lo que está llamado a sobrevivir es lo colectivo. La acción transcurre en un lugar preciso del Ecuador.

Jorge Fernández, ya vinculado al periodismo por intermedio de "El Comercio" de Quito, publica ensayos sobre la realidad americana, luego otra novela: "Los que viven por sus manos". Aquí el verso de Manrique es lo suficientemente explícito. Del campo hemos pasado a la ciudad. Viviremos con tres familias, con un matrimonio de hoy —Santiago y Marga forman la pareja central— que enfrenta problemas inmediatos sin poder liberarse de ideas, presiones, prejuicios originados en la generación anterior. De ahí su necesidad de transigir, de conciliar. Vivir es precisamente eso. El libro aparece en 1951, en Santiago de Chile, durante el interregno diplomático de Jorge Fernández: un decenio que comienza en el 43. Jorge Fernández representa a su país en varias capitales: Washington, Panamá, Lima, Bogotá, Santiago. Vuelve después al periodismo y no lo ha dejado desde entonces. Estamos en 1953.

Su identificación con "El Comercio" es total. La idea de una jerarquización profesional es una de sus obsesiones. El periodismo, piensa, es una función social. No hay desarrollo posible sin un previo desarrollo de esta función, que además es eminentemente rectora. Lucha por lo que se materializó en el 58: CIESPAL. El organismo nace de una necesidad imperiosa: la de ejercer, a través del periodismo, una misión formativa. Esta es tanto más urgente cuanto que el continente todo se halla en trance de cambio, en plena metamorfosis. Las estructuras sociales deben ser modificadas pero ello no se concibe sin que lo sean las de los medios de difusión.

En eso está Jorge Fernández. Quiere dar a América un periodismo hecho a la medida de su desarrollo; un periodismo asumido por periodistas, por hombres, y no sólo por empresas impersonales. No por ello desconoce que estas empresas —sólidas hoy— lo deben prácticamente todo al esfuerzo, a la abnegación y al desinterés de millares de seres anónimos. Los profesionales que surjan en el inmediato futuro apuntalarán, libres, a empresas cuya libertad no puede basarse más que sobre una real dignificación del periodista. Este es el gran anhelo de Jorge Fernández.

SERÁ CELEBRADO EN TUCUMÁN EL IV CENTENARIO

Al aniversario de la fundación adhieren varias entidades

Hoy comenzarán en esta ciudad los actos celebrativos del IV centenario de la fundación de la ciudad de San Miguel de Tucumán, realizada el 31 de mayo de 1565 en el paraje denominado Ibatín, o Ebatín, por el capitán Diego de Villarroel, en cumplimiento de órdenes del conquistador Francisco de Aguirre. En 1685 la ciudad fue trasladada al lugar donde hoy se levanta por orden del gobernador de Tucumán, Fernando de Mendoza Mate de Luna. Para referirse a la celebración el profesor Carlos G. Romero Sosa disertará, a las 19, en la Asociación Tucumana, Florida 846.

En la Academia de la Historia

En fecha próxima la Academia Nacional de la Historia realizará una sesión especial, en su sede del Museo Mitre, para honrar la memoria de los conquistadores Francisco de Aguirre y su sobrino Diego de Villarroel, fundadores de Tucumán. En ese acto, el académico de número Dr. Roberto Levillier se referirá a las circunstancias que determinaron la fundación.

Adhesión de una entidad

La mesa directiva de la Institución Salteña de Estudios Históricos resolvió adherirse a los actos conmemorativos del IV centenario de la fundación de Tucumán, expresando en los fundamentos de su resolución "el significado norteño de la fundación, que posibilitó la fundación de Salta y de otras ciudades del país". Asimismo, sugirió la constitución de una comisión recordativa, integrada por hijos de distintas provincias norteñas. Constituida la misma designóse presidente honorario al Dr. Roberto Levillier y presidente ejecutivo al Dr. Antonio B. Toledo, titular de la Asociación Tucumana.

El Congreso de Historia de Tucumán

Estudiosos radicados en esta capital han enviado trabajos y ponencias al Congreso de Historia de Tucumán, que, con el patrocinio de la Universidad Nacional de Tucumán y del Archivo Histórico de dicha provincia, se realizará próximamente, organizado por la comisión mixta que preside el historiador tucumano, Dr. Lizondo Borda. Han comprometido su asistencia a dicho Congreso miembros de la Academia Nacional de la Historia y otros estudiosos de asuntos históricos.

POLÍTICAS

PARTIDO DEMOCRATA PROGRESISTA

AGASAJO. — Con motivo de su incorporación al Congreso Nacional el doctor Horacio Thedy será objeto de una demostración por parte de un numeroso grupo de amigos. El agasajo se efectuará el viernes a las 21 en avenida del Libertador 6935. Las adhesiones se reciben en Viamonte 1452 —de 14 a 20—, Lavalle 1987, cuarto piso "A", y por los teléfonos 45-2377, 40-1287, 40-9433, 46-1723 y 49-0870.

UNION DEL PUEBLO ARGENTINO

GIRA POR EL INTERIOR.— El comité nacional de UDELPA ha dispuesto la realización de giras proselitistas por el interior. El secretario general del comité, Dr. Héctor Sandler, y el diputado nacional Jorge Christe viajarán para ello a Santa Fe el 30 del actual y, posteriormente, se dirigirán a Entre Ríos.

Cuatro años de actividad celebra ELMA

Con una misa de acción de gracias, que se oficiará hoy a las 10 en la basílica de Nuestra Señora de la Merced, iniciará la Empresa Líneas Marítimas Argentinas los festejos del 4o. aniversario de su creación. Posteriormente, se realizará un agasajo en la sede de la armadora estatal, al que han sido invitados el ministro de Obras y Servicios Públicos, ingeniero Miguel A. Ferrando; el secretario interino de Transporte, doctor Miguel A. Martínez; el secretario de Marina, vicealmirante Manuel A. Pita; el prefecto nacional marítimo, capitán de navío (R.) Mario R. Paillás; armadores privados y otras autoridades.

Líneas Marítimas Argentinas, creada mediante la fusión de la Flota Mercante del Estado y la Flota Argentina de Navegación de Ultramar, hace cuatro años, se encuentra abocada en la actualidad a la renovación de su flota, con el objeto de agilizar el transporte de productos del país al exterior. Es de destacar que cuenta con medio centenar de unidades, algunas de reciente incorporación, que representan casi medio millón de toneladas de registro.

Para referirse a la significación de la fecha y a las posibilidades de la empresa, hará uso de la palabra el interventor de ELMA, capitán de navío (R), Jonás Luis Sosa.

EN LA PLATA SE DETUVO AYER A DOS PANADEROS

No se ajustaban a los nuevos precios oficiales de venta

LA PLATA. — Personal policial de esta ciudad, que colabora con la Dirección de Abastecimiento de la provincia en la tarea de fiscalización de precios en panaderías, detuvo a Emilio Osvaldo Beramondi, propietario de la existente en la intersección de las calles 13 y 35, por infringir la ley que establece los precios de venta del pan. Por las mismas causas el comerciante José Ramal, con local de venta ubicado en la esquina formada por las calles 57 y 10, fue conducido a dependencias de la sección 3a. de esta ciudad. Ambos propietarios deberán cumplir un arresto de 48 horas.

En San Fernando

SAN FERNANDO. — El Consejo de Vigilancia de Precios y Artículos de Primera Necesidad ha destacado en ésta a inspectores de Abastecimiento de la provincia a fin de verificar los precios establecidos para la venta del pan.

Como consecuencia de las investigaciones realizadas fueron labradas por infracción 25 actas y 6 por clausura y se llevaron a cabo 4 detenciones de dueños de panaderías, los que luego recuperaron su libertad. A raíz de los procedimientos casi la totalidad de los negocios procedieron a cerrar sus puertas, por lo que esta ciudad carece de pan.

Precio de la leche en Salta

SALTA. — Frente a los costos actuales de la leche, que recientemente aumentó a 22 pesos el litro, en domicilio, el intendente municipal, Sr. Luis D'Jallad, dispuso que ese artículo sea vendido en el mercado de la comuna a razón de 18 pesos.

Por gestión suya el producto será provisto por la Cooperativa de Tamberos de Salta.

SOLUCIÓNASE EL CONFLICTO EN SALUD PÚBLICA

Las entidades gremiales resolvieron suspender los paros

Fueron levantadas ayer las medidas de fuerza en el Ministerio de Salud Pública, por los sectores que aún no habían suspendido los paros —Sindicato Unico y Junta Directiva central de la Unión del Personal Civil de la Nación—, para proseguir las negociaciones con el Gobierno. Los tres sectores sindicales, de esta manera, han levantado la huelga y, desde la cero hora de ayer, comenzó la normalización de la labor en ese Ministerio.

Los gremios de Salud Pública proseguirán hoy negociando los distintos problemas que ocasionaron el conflicto.

El Sindicato Unico de Trabajadores de Salud Pública luego de una asamblea resolvió levantar el paro y exhortó al personal a retornar a sus tareas. Por su parte, la Junta directiva central de la Unión del Personal Civil de la Nación dio a conocer un comunicado en el que censura la actitud de los dirigentes de ATE en el trámite del conflicto que mantiene el personal del Ministerio de Asistencia Social y Salud Pública, al cumplir medidas de fuerza desde hace aproximadamente treinta y ocho días. El mismo documento finaliza adoptando una resolución similar a la tomada por la intersindical de ATE, en la que participaron dirigentes y afiliados del secretariado de la central obrera, por la que se dispuso la suspensión de los paros para proseguir así las gestiones tendientes a resolver en forma definitiva el conflicto.

Trabajadores del Transporte

La Confederación Argentina de Trabajadores del Transporte ha encomendado a sus asesores el estudio de las soluciones que requieren los problemas que afectan a nuestros sistemas de transporte, en particular los referidos al puerto de Buenos Aires y las vías fluviales de navegación. El problema del puerto de Buenos Aires —señala CATT — en trance de ver limitada cada día más su capacidad operativa por falta de construcción de las obras básicas que alejen toda posibilidad de un futuro cercano del cierre de sus accesos y la disminución de capacidad de dragado, por exceso del crecimiento de material sólido en el fondo del Río de la Plata, es preocupación del gremio. Finalmente, manifiesta la declaración que sorprende la pasividad de las autoridades nacionales frente a tan serios problemas que amenazan la continuidad de las fuentes de trabajo y del desarrollo económico nacional.

Caja de Independientes

La asesoría legal de la Caja para Trabajadores Independientes procederá a iniciar acciones judiciales, sumarias y ejecutivas, por vía de apremio, contra los afiliados que no cumplen en término el pago de aportes.

Trabajadores de farmacia

La Federación Argentina de Trabajadores de Farmacia concretó el nuevo convenio colectivo de trabajo. Regirá desde el 1o. de marzo pasado hasta el 31 de abril del año próximo.

Mineros

Delegados de la Asociación Obrera Minera Argentina realizaron gestiones ante el subsecretario de Minería para transmitile la inquietud del gremio ante las versiones según las cuales se importará cemento portland del Uruguay.

OBREROS PLASTICOS. — Ante la suspensión de un grupo de obreros, dispuesta por la empresa Strauss en su establecimiento, la Unión Obreros Plásticos y Afines dio un comunicado de repudio a tal actitud y su solidaridad para con los trabajadores afectados.

REINTEGRASE LA PERSONERIA A UN GREMIO. — Fue dejada sin efecto la suspensión de la personería gremial a la Confederación General de Empleados de Comercio de la República Argentina. La entidad cumplimentó las disposiciones del artículo 1º del decreto 478/65, referente al relevamiento del Censo Nacional de Asociaciones Profesionales de Trabajadores, y, en consecuencia, los motivos que determinaron la suspensión de su personería han sido salvados. Por mediar iguales circunstancias, se dejó sin efecto la suspensión de la personería gremial a la Sociedad Obreros Papeleros de Beccar.

HOMOLOGOSE UNA CONVENCION LABORAL. — Fue homologada la convención colectiva suscripta entre la Federación Argentina de la Industria Metalúrgica y la Asociación de Supervisores de la Industria Metalúrgica, consistente en la concreción de las mejoras que el 29 de setiembre de 1964 ofreció la entidad empresaria ante el Ministerio de Trabajo. El convenio tiene 12 meses de vigencia y comprende dos períodos: uno, entre el 1º de setiembre de 1964 y el 30 de abril último, y el otro, entre el 1º de mayo y el 31 de agosto de 1965, estableciéndose $ 12.000 y $ 24.000 y $ 13.000 y $ 25.000 para las categorías mínimas y máximas en los respectivos lapsos.

LAS MEJORAS AL PERSONAL DE VIALIDAD NACIONAL. — El directorio de Vialidad Nacional acordó a sus agentes un nuevo aumento en sus remuneraciones, que será hecho efectivo una vez aprobado el reajuste del presupuesto de la dependencia. Regirá a partir del 1º del actual y será análogo al establecido por el decreto 3218. Oscilan sus valores entre 3.000 y 8.800 pesos (22 % promedio). Vialidad Nacional convocó al personal que presta servicio en el interior del país y en su casa central, para designar representantes en la denominada comisión de encasillamiento que establece el nuevo escalafón, la que deberá reunirse en la Capital Federal.

CENSURÓSE A LA CENTRAL OBRERA EN UNA REUNIÓN

Deliberó la Comisión de Afirmación de la Revolución Libertadora

SANTA FE. — En un hotel céntrico realizóse una reunión de la Comisión de Afirmación de la Revolución Libertadora, con asistencia de su presidente, doctor Alejandro Dussaut, y los miembros general Francisco Paso Viola, Roberto Condomí y coronel Francisco Tizado, quienes fueron recibidos por los integrantes de la comisión local encabezada por su titular, señor Feliciano del Barco. Anunciése que al finalizar las deliberaciones se dará una declaración.

El Dr. Dussaut manifestó la necesidad de trabajar para devolver al país los principios que hacen a la organización nacional amenazada por el incremento del comunismo internacional y el castro-peronismo. Destacó que la política del P.E. no ayuda a la pacificación de la República y que se observa una tendencia izquierdista en todos los gobiernos que se vienen sucediendo; censuró la actitud oficial ante la actividad comunista. En el campo gremial —dijo— predomina el peronismo, que recibe una poderosa influencia técnica de los activistas comunistas. Sostuvo que todos estos extremismos se canalizan en Latinoamérica por medio de los movimientos populares, aunque en algunas partes actúan directamente los comunistas. Respecto de la CGT, expresó que es un movimiento gremial de aspecto político que digita candidaturas y propicia movimientos de fuerza que los denomina plan de lucha, con actitudes subversivas.

Acerca de las fuerzas armadas dijo que no pueden dar un apoyo total al Gobierno, pues miran con prevención el recrudecimiento del peronismo.

Habló de las dificultades del P.E. en materia de funcionarios y afirmó que en el Ministerio de Relaciones Exteriores existen cargos de importancia ocupados por comunistas y peronistas.

En materia electoral y después de referirse al triunfo peronista, el Dr. Dussaut sostuvo que si no se concreta la formación de una fuerza democrática, la vía del comicio restablecerá al régimen peronista, lo cual —dijo— constituye un panorama poco alentador.

Entre sonrisa y sonrisa

Tregua

● El darse la mano, como expresión de amistad, tuvo origen paradójico, pues surgió de la desconfianza, si se analizan bien las cosas; los guerreros, en una tregua de la lucha en cualquier circunstancial encuentro, estrechábanse la mano derecha, y así la mantenían mientras dialogaban, como garantía de no hacer uso de la espada.

Intercambio

● El abrazo fue tan fuerte, entre esos hombres al margen de la ley, que uno de ellos propuso:

—¿Nos devolvemos las carteras?

Resistencia

Esos que al abrazar pegan fuertes palmadas en la espalda, diríase que tratan de comprobar la resistencia pulmonar de las víctimas, de su efusividad.

Doloroso recuerdo

¿Y qué dicen ustedes de quienes al prenderse a la mano del desprevenido amigo, la oprimen cual si trataran de comprobar que tiene todos los huesos en su sitio, y luego tiran de ella varias veces, como si quisieran llevársela de recuerdo?

Petición

A esas gentes habría que decirles que las manos no deben ser arrancadas; las manos se piden, y esto sólo les corresponde, o les correspondía hacerlo a los novios o a sus representantes.

Decisión paterna

Debemos señalar que eso de la petición de mano ha quedado bastante en desuso, porque ningún padre, por muy cruel que sea, da una mano de su hija. Un padre, un verdadero padre, prefiere que se la lleven entera.

Anotaciones

● "Sólo la amistad de los buenos y honestos es inmutable." — **Aristóteles.**

● "Ama en todo tiempo al que es amigo; la fraternidad se prueba en las angustias." — **Salomón.**

● "Por la amistad están presentes los ausentes, son ricos los necesitados, son valientes los timoratos, y, lo que es más importante, los muertos viven". — **Cicerón.**

Conformidad

● Como la amistad no tiene precio, no se lo ponga. Si necesita pedirle dinero prestado a un amigo, no le diga la cantidad. Esto fue lo que hizo, si es que puede servir de ejemplo, alguien que insinuó a un amigo íntimo que estaba en un apuro monetario. Este, poniéndose en guardia contra un pedido mayor, dijo:

— Me es imposible prestarte más de diez mil pesos. El otro, que necesitaba cinco mil, disimuló su regocijo, y con cara de circunstancias, expresó:

— Bueno, dámelos; trataré de arreglarme.

ADUANA DE LA CAPITAL
REMATARA
DIA 28 DE MAYO, A LAS 15 HORAS
EN BERNARDO DE IRIGOYEN 211
Televisores "Zenith", Radios y Gabinetes para radio, Piano de media cola, Combinado, Acordeón a piano, Grabadores, Máquinas de: Escribir, Fotográficas, Sumar a manivela, Cosar y afeitar eléctricas, Aparato de medición, Juegos de cubiertos y cucharas y tenedores de acero, Relojes, Juegos de lápiz y lapicera, y Juegos varios de mesa (de cristal), Cadenitas, Gargantillas, Llaveritos, Collares, Pulseras, Anillos, Aros (de metal dorado), Escopetas, Charuteras (para anteojos), Cigarros, Coñac. Tejidos de: Nylon, Ban-Lon y Voile de nylon, Remeras de hilo y acetato, Blusas, Pañuelos de nylon, Guantes, etc. Manteles, Dióxido de Manganeso, Bicromato de sodio, Hilos de perlas finas.
Diez Motocultivadoras (a nafta)
Se aceptan ofertas bajo sobre
Para informes, catálogos y exhibición: Dársena Norte, Sección 7ª, entrando por Viamonte, una cuadra a la izquierda.
Días hábiles, de 12.30 a 18.30 horas. — T. E. 32-4634

CREDITOS
PARA LA VIVIENDA
CUOTAS INFERIORES A UN ALQUILER
Casa propia - Departamento o Cancelar Hipoteca
OBTENDRA CON:
AHORRO MENSUAL — ADJUDICACION
PLAN A — PLAN B
$ 1.000.— $ 500.— Dispondrá de $ 100 000.—
„ 3.000.— „ 1.500.— „ „ „ 300 000.—
„ 5.000.— „ 2.500.— „ „ „ 500.000.
„ 10.000.— „ 5.000.— „ „ „ 1.000 000 —
El período de espera está en relación directa al nutrimiento del Fondo de Acumulación dentro del Sistema de Plazo Abierto
EL TRUST VIVIENDAS S. A.
de Ahorro y Préstamo para LA VIVIENDA
Promueve: EL TRUST JOYERO RELOJERO
C. CENTRAL: Corrientes y C. Pellegrini - Capital
SUCURSALES: Cabildo 2338 - BELGRANO; Rivadavia 6720 - FLORES; Calle 7 Nº 791 - LA PLATA
Y 40 SUCURSALES EN TODO EL PAIS
Visítenos o remita hoy mismo este cupón
Nombre .....
Domicilio .....
Localidad .....
Fecha y hora conveniente ..... T. E. .....
N 345

PLANTA PARA INDUSTRIA
(En el Talar de Pacheco)
Nueva - 5.000 m² cubiertos
15.000 metros terreno
Fuerza motriz, gas - 200 m. Ruta Panamericana
400 m. Ruta 197
Rodeados de industrias: ISARD, STUDEBAKER, SILBERT, ACINDAR, próximo FORD
Vende
DI TULLIO
(De la Corporación de Rematadores)
Paraguay 729 - 1º P. Capital
J. Cánning 2030 Villa Adelina

BANCO DE GALICIA
y BUENOS AIRES
FUNDADO EN 1905
PARA INVERSIONES EN
PRESTAMOS HIPOTECARIOS
PAGA 11 %
CAPITALIZACION SEMESTRAL
y participación en los beneficios.
CANGALLO 415 • CON 32 SUCURSALES • TEL. 46 - 0271 y 0281
SANTIAGO propaganda

ORANDI Y MASSERA S.A.I.C.
Con motivo de la puesta en servicio de la nueva central automática de Lanús
COMUNICA SUS NUEVOS NUMEROS TELEFONICOS
241 - 1091 al 95
Av. Hipólito Yrigoyen 4901 — Lanús

Una locomotora arrastró a un rodado que cruzó entre las barreras bajas

EL ACCIDENTE SE REGISTRÓ EN SAN JUSTO

La imprudencia del conductor fue causa de la tragedia

(Cont. de la 1a. pág., 4a. col.)

tada, y destrozada aún más por la máquina.

La locomotora, por su parte, saltó de las vías, sin que sufriesen daño alguno su conductor, Humberto Zipitelli, ni el fogonero, Oscar Carosio.

La camioneta quedó completamente destrozado en medio de las vías. Ello, sumado al descarrilamiento de la locomotora diesel —seis de sus ruedas salieron de las vías—, hizo imposible el movimiento de trenes en esa zona. Alrededor de las 17 llegó al lugar un vagón-guinche, que luego de 40 minutos de labor permitió encarrilar la máquina. A partir de ese momento se reanudó el tránsito ferroviario, pero por una sola de sus vías. En la otra, obreros de la empresa trabajaban en el arreglo de los durmientes —fueron rotos 22 a consecuencia del accidente— y en el traslado de las partes del rodado, que quedaron sobre las vías.

Los primeros auxilios

Conocido el suceso, se trasladó al lugar un cuerpo de Bomberos Voluntarios del partido de La Matanza, que procedieron a retirar los cuerpos de los accidentados de entre los hierros del rodado, totalmente destrozado y aplastado. La labor finalizó pasadas las 17 con el traslado de los cadáveres a la morgue del Instituto de Cirugía de Haedo, en tanto que el herido —cuyo estado es de extrema gravedad— fue hospitalizado en la misma clínica. Previamente, numerosos vecinos, ante el estruendo causado por el accidente, se corrieron hasta las vías tratando de colaborar. Ello no fue posible, ya que el estado del vehículo determinó que los cuerpos de las víctimas quedaran aprisionados entre los hierros deformes.

Esa tarea sólo pudo concretarse ante la llegada de los bomberos, quienes transportaron las víctimas con la colaboración de dos ambulancias del mencionado Instituto de Cirugía de Haedo y otras dos del hospital de San Justo.

La posterior remoción de las partes destrozadas del automotor permitió establecer su patente, Nº 447.825, provisional de la provincia de Buenos Aires. La intervención policial estuvo a cargo de personal de la comisaría de La Matanza, a las órdenes del subcomisario Juan Baso. Las actuaciones judiciales se realizan por el juez nacional doctor Jorge Luke.

Las víctimas

Ocupaban la camioneta accidentada siete personas, de las cuales seis fallecieron. El herido —quien, por declaraciones de sus allegados se presume que conducía el vehículo— es Adelchi Ferrantes, de nacionalidad italiana, soltero, de 20 años de edad, cuyo estado es de extrema gravedad.

Falleció José Ferrantes, padre del anterior, nacido en Italia, de 50 años de edad, casado. Ambos se domiciliaban en la calle Gaboto 704, de Tablada.

También se produjo el deceso de Antonio Pugliese, soltero, de 41 años de edad, domiciliado en Mazza 931, de la Capital Federal; Victorio Vernillo, italiano, de 20 años, con domicilio en la calle Alvear 4518, de Tablada; Rosario Finochiaro, italiana, casada, de 39 años de edad; su hijo Juan Finochiaro, italiano, soltero, con igual domicilio, y Francisco Chiariello, italiano, de 67 años, domiciliado en pasaje Ranqueles 1827, de la Capital Federal.

Un obrero ferroviario, una vez cumplidas las diligencias policiales, dedícase a sacar los restos del automotor para dejar expeditas las vías

Informe ferroviario

El Servicio de Informaciones de Transportes dio a conocer anoche el siguiente comunicado: "Aproximadamente a las 15.10, en el Kilómetro 22, palo 6, paso a nivel con barreras de la calle Catamarca de la localidad de San Justo, la locomotora 6565 —conducida por el maquinista Humberto Cipitelli— embistió a la camioneta marca Rastrojero, chapa 447.825, de la provincia de Buenos Aires, que circulaba de Norte a Sur, arrastrándola unos doscientos metros y destrozándola totalmente. La máquina descarriló".

Agrega la información: "Hasta el momento se sabe que como resultado del accidente se registraron siete víctimas, cinco de las cuales murieron instantáneamente". Menciona el comunicado la filiación de las víctimas identificadas.

En el informe señálase que se trataba de una "máquina livianas", esto es, una locomotora sola, sin enganche de vagones, pero no se precisa si estaba realizando maniobras o si tenía algún destino.

Los servicios estuvieron interrumpidos, a raíz del descarrilamiento de la máquina, hasta aproximadamente las 20. Las vías afectadas fueron las generales 1 y 2, por donde circulan los trenes del ramal Haedo, San Justo, La Plata.

Según se supo en la empresa, el guardabarreras Justo Riquelme, a cargo del citado paso a nivel, habría manifestado que las barreras se hallaban bajas en el momento de producirse el accidente.

Hace casi dos años hubo otro accidente

En el mismo paso a nivel donde se produjo el accidente de ayer se registró el 8 de julio de 1963 otro grave suceso en el cual 16 pasajeros de un colectivo sufrieron graves heridas y otro resultó muerto.

En aquella ocasión el hecho fue originado por una falla en el sistema de señales, a lo que se sumó la densa niebla, que impidió la visibilidad al chofer.

El accidente de entonces ocurrió poco después de las 8.30, cuando un colectivo de la línea 113, que guiaba Manuel González, en el que aproximadamente viajaban 30 pasajeros, encontró expedito el paso y comenzó a cruzar las vías. En ese momento fue embestido por un tren que de Haedo se dirigía a la estación La Tablada, y el encontronazo fue tan violento que el vehículo automotor fue arrastrado unos treinta metros, giró sobre sí mismo hasta quedar en posición inversa a su trayectoria y sólo se detuvo al chocar y derribar una torre de señales que se desplomó sobre el techo del rodado e impidió que se precipitara a una profunda zanja.

Como decimos, un muerto y 16 heridos fue el lamentable saldo de ese accidente que, a diferencia del actual y según se probó luego, lo provocó la fortuita circunstancia de un desperfecto mecánico.

Numerosos curiosos se llegaron por las vías ferroviarias hasta el lugar donde quedó destrozado el vehículo, en el cual viajaban siete personas

TRIBUNALES

En un juicio laboral rechazan una nulidad

La Sala III de la Cámara de Apelaciones del Trabajo confirmó el fallo del juez doctor Pedro T. Etchegaray, por el que rechazó la nulidad de lo actuado planteada por la firma Diesel Electromecánicas S.A.C.E.I., Compañía Argentina de Construcciones Mecánicas y Eléctricas, en el juicio por despido que le siguieron Manuel Valdivia y otros.

En su presentación sostuvo la firma demandada que tanto las firmas de los actores como la de su letrado en el escrito de demanda estarían falsificadas, lo cual tornaría nulo todo lo actuado como consecuencia de dicho escrito.

Al expresar el tribunal que tal tesis carece de asidero, expresa que —en efecto— tanto la parte cuya firma se dice falsificada como el letrado que suscribe el acta de demanda, respecto de cuya firma se hace igual afirmación, han comparecido a la audiencia de conciliación ratificando ambos la demanda promovida y dándose cumplimiento, por parte de uno de los demandantes, de la respectiva notificación.

Agrega que todo el proceso se ha desarrollado con conocimiento de las partes y, en especial, de la actora, por lo que no es pertinente la nulidad, sobre todo cuando de las piezas mencionadas no surgen directamente efectos con respecto de terceros y cuando la parte interesada ha reconocido la validez de lo actuado. La circunstancia, dice, de que la parte que deduce la nulidad haya resultado vencida en el pleito es consecuencia de la tramitación de todo el proceso, el que le fue adverso, y no de que las firmas impugnadas fueren o no de puño y letra de sus titulares, lo cual en ningún momento fue puesto en tela de juicio por sus autores, quienes a través del proceso han actuado en consecuencia del acta de demanda y de la notificación pertinente.

Respuestas a ¿Lo recuerda?

1. — Giovanni Gronchi, que había asumido la presidencia de su país en 1955, fue el primer jefe de Estado italiano que visitó los Estados Unidos. Hizo el viaje en 1956.

2. — Montevideo fue, en 1930, el escenario del Primer Campeonato Mundial de Fútbol. Uruguay, que había conquistado los torneos olímpicos de 1924 y 1928, se adjudicó el certamen al derrotar en la final por 4 a 2 a la Argentina.

3. — El buque a que nos referimos fue bautizado Lago Argentino, desplaza 8000 toneladas de porte bruto y fue entregado a ELMA el 24 de noviembre de 1964.

4. — James J. Jeffries, que obtuvo el título en 1899 y lo conservó hasta 1904, en que lo resignó voluntariamente, fue el primer campeón mundial de los peso pesados en el siglo actual.

5. — El mariscal Sucre comandó las tropas que derrotaron en las faldas del cerro de Pichincha a las fuerzas realistas del general Melchor de Aymerich. Poco tiempo después capituló Quito y se aseguró la independencia del Ecuador.

6. — A la Posta de Vergara, a orillas del Arroyo del Medio, se la recuerda porque en ese lugar fue fusilado, por orden de Rosas, el ex gobernador de Santa Fe, don Domingo Cullen.

7. — Cuatro fueron las sinfonías de Brahms: la 1ra., en do menor, op. 68; la 2da., en re mayor, op. 73; la 3ra., en fa mayor, op. 70, y la 4ta., en mi menor, op. 98.

Av. Córdoba 787
LOCAL
200 m2., con 6 mts. de frente. Teléfono. Vende en Prop. Horizontal
MUGICA ECHAGÜE
URUGUAY 667
T. E. 46-3783|3821

Con numerosos actos ha de celebrarse la fecha de la efemérides patria

(Cont. de la 1a. pág., 3a. col.)

oficiales y soldados de dicha unidad. La ceremonia concluirá con el izamiento de la bandera y el canto del himno nacional.

A las 10, el doctor Illia recibirá en la Casa de Gobierno los saludos del vicepresidente de la República, del cardenal Caggiano, de los ministros, secretarios y subsecretarios del Poder Ejecutivo, del procurador general del Tesoro; del presidente del Banco Central, de los integrantes de la Corte Suprema de Justicia, del intendente y de los secretarios municipales y del presidente del Concejo Deliberante.

En el Salón de Invierno, a las 10.40, será saludado por el presidente provisional del Senado, el presidente de la Cámara de Diputados, legisladores y funcionarios de dicho poder. A las 11, en el Salón Blanco, harán otro tanto los generales, almirantes y brigadieres, y a las 11.30, en el Salón Norte, los jefes de las misiones diplomáticas acreditados ante el gobierno argentino.

A las 12, el presidente de la República, acompañado por los integrantes de los tres poderes del Estado, concurrirá a la Catedral para participar del tradicional Tedéum.

En el Museo de Cabildo

Hoy, a las 18, en el Museo Histórico Nacional del Cabildo de la Ciudad de Buenos Aires y de la Revolución de Mayo, Bolívar 65, en un acto auspiciado por la Junta de Estudios Históricos de San José de Flores, el subdirector, doctor Rosendo E. Michans, hablará sobre "El edificio del Cabildo durante su construcción".

En las escuelas primarias

Informó el Consejo Nacional de Educación que la festividad patria, de acuerdo con lo resuelto en el calendario escolar, será recordada en la Forma I, es decir, con presentación de la bandera de ceremonia, izamiento de insignia, entonación del Himno Nacional, discurso alusivo a cargo del director o de miembro del personal directivo o docente, números especiales a cargo de los alumnos y marcha patriótica. En las escuelas comunes el acto se realizará mañana y en las escuelas para adultos hoy.

Círculo Diplomático

Hoy, de 19 a 21, el Círculo Diplomático Argentino ofrecerá un cóctel a sus asociados para celebrar la efemérides. La reunión tendrá efecto en la sede de la entidad, Juncal 857, y han sido invitadas las autoridades del Ministerio de Relaciones Exteriores.

En Villa Devoto

Organizado por los clubs Pedro Lozano y Unión Devoto Social Allende y la Cooperativa La Confianza hoy a las 21, en Sarmabria 2963, habrá un Cabildo Abierto del Vecindario, en el que podrá hablar todo vecino que lo desee.

Movimiento Popular Nacional

"La vigencia de Mayo y la unidad nacional" y "El momento actual argentino y el compromiso histórico de Mayo" son los temas a los que se referirán, respectivamente, don Rafael Greco y el doctor Juan B. Crocco en una reunión organizada para hoy a las 19 por el Movimiento Popular Nacional. Habrá luego un programa musical y de danzas folklóricas.

Asociación Italiana de Mutualidad e Instrucción

A las 10, en el salón Augusteo, Sarmiento 1374, la Asociación Italiana de Mutualidad e Instrucción, con la participación de profesores y alumnos de la Escuela Edmundo de Amicis, realizará un acto, consistente en la ejecución del Himno Nacional, recitales y palabras alusivas por la directora del colegio, señora Milene Casucci de Gaviña.

Club Oriental

En su sede social de San Martín 967, el Club Oriental agasajará, a las 21.30, a sus socios con una reunión danzante.

Asociación Tucumana

En Florida 846 hoy, a las 18.30, habrá una reunión de carácter cultural-musical, organizada por la Asociación Tucumana.

Asociación José E. Rodó

Sobre "el pueblo en la Revolución de Mayo" hablará el señor José Luis Lanuza, hoy a las 21.30, en Andalgalá 2051, sede de la Asociación Biblioteca Popular José E. Rodó.

Cruzada Femenina

Hoy a las 18, en Hipólito Yrigoyen Nº 476, habrá un acto memorativo organizado por Cruzada Femenina. Hablarán la profesora C. Beatriz de Antueno Etcheverry y el señor Gervasio Melgar. Habrá recitados de versos patrióticos, mientras que alumnos del Colegio Nacional Mariano Moreno interpretarán el Himno Nacional y la Marcha a la Bandera.

Club Atlético Platense

En memoración de la Revolución de Mayo y en celebración del 60º aniversario de su fundación, el Club Atlético Platense realizará mañana a las 10 un acto, en Manuela Pedraza 2880, en el que se inaugurarán obras de remodelación del estadio.

En el Hogar Yugoslavo

En adhesión a la fecha patria, el Hogar Yugoslavo y Sokol Yugoslavo realizarán una reunión mañana a las 10, en la calle M. Núñez 1751 de Dock Sur (Avellaneda). Al finalizar el acto será servido un vino de honor.

Asociación de Sordomudos

Una fiesta danzante habrá esta noche en Maza 1480, organizada por la Asociación de Sordomudos de Ayuda Mutua. Asistirán delegaciones de todo el país.

Academia Panamericana de Historia y Letras

Mañana a las 18, en la sede de la entidad, El Mirasol 284, habrá un acto en memoración de la Revolución de Mayo y en celebración del noveno aniversario de la Academia Panamericana de Historia y Letras. Hablarán los profesores Julián A. Vilardi y Ana María Galileano.

Homenaje de la Universidad platense

LA PLATA. — En el Colegio Nacional se efectuará hoy a las 18.30 un acto de homenaje a la Revolución de Mayo, organizado por las autoridades de la Universidad Nacional de esta ciudad. Después de ejecutarse el Himno Nacional, pronunciarán discursos el presidente de la Universidad, Dr. Roberto Ciafardo, y el profesor de la Facultad de Ciencias Jurídicas y Sociales, Dr. Héctor R. Orlandi. Finalmente, actuarán el cuarteto de la Universidad y el Coro Universitario.

En Quilmes

QUILMES. — Como adhesión a la fecha patria, la Municipalidad dispuso la colocación de una ofrenda floral mañana a las 10, al pie del monumento a San Martín, en la plaza que lleva su nombre. Decidió, además, la realización de un Tedéum en la iglesia de la Inmaculada Concepción. Hoy a las 21.30 se ofrecerá un concierto en el Círculo Universitario de Quilmes.

Los actos en Lomas de Zamora

LOMAS DE ZAMORA. — La comisión oficial permanente de fiestas patrias ha preparado un interesante programa de actos para mañana.

El obispo de Lomas de Zamora, monseñor doctor Alejandro Schell, oficiará un solemne Tedéum en la iglesia de Nuestra Señora de la Paz.

Más tarde, en la plaza, se efectuará el desfile de efectivos militares.

A las 21, en el salón Bartolomé Mitre del Palacio Municipal, se efectuará un acto artístico.

El mismo día, a las 15, en el Parque Municipal Molina Arrotea, se efectuará una fiesta folklórica.

En Don Torcuato

DON TORCUATO.—Con motivo del 25 de Mayo, la Asociación Mutualista y Fomento de esta localidad ha organizado diversos actos.

El dinero que se obtenga por la venta de entradas se dedicará a víveres y ropas para el Pequeño Cottolengo de San Miguel.

Mañana se oficiará una misa por los socios fallecidos; a las 11 se habilitarán la Sala de Primeros Auxilios y las nuevas instalaciones de la Biblioteca Pública Mariano Moreno, y a las 13 habrá un asado criollo.

En Haedo

HAEDO. — La Comisión del Oratorio Sagrado Corazón de Jesús de esta localidad realizará mañana varios actos, que comenzarán a las 10 con una misa de campaña. A continuación se ofrecerán juegos infantiles y a las 13 se servirá un asado a la criolla, cuyas tarjetas pueden adquirirse en el mismo oratorio, Congreso 1860, o en París 347, de Haedo.

A las 17 habrá una exhibición cinematográfica.

En San Isidro

SAN ISIDRO. — Esta ciudad se prepara para celebrar un nuevo aniversario de la Revolución de Mayo con diversos actos, que se llevarán a efecto mañana. A las 9.45 se concentrarán en las calles 9 de Julio y Acassuso escolares y representaciones diversas, para concurrir a la capilla del Colegio María Auxiliadora, donde se oficiará un Tedéum.

A las 10 se escuchará la palabra del intendente municipal. Por la tarde continuarán los actos en la plaza Mitre.

Exposición filatélica

SANTA FE. — En el vestíbulo principal del quinto distrito de Correos y Telecomunicaciones fue inaugurada una exposición filatélica organizada por el Centro Filatélico de Santa Fe en adhesión a la Semana del Ejército. Asistió el acto el jefe de la guarnición, coronel Juan Bautista Báez, acompañado por jefes y oficiales de las unidades.

El presidente de la entidad organizadora, señor Julio Wedekind, habló sobre la muestra y después lo hizo el subdirector del Liceo Militar General Belgrano, coronel Raúl Walbesburl.

Los festejos en Morón

ITUZAINGO. — En la plaza 20 de Febrero, de ésta, se realizarán los actos oficiales del partido de Morón dispuestos por la Municipalidad.

A las 9.45 se izará la bandera nacional y se cantará el himno patrio y a continuación se colocarán ofrendas florales al pie del mástil y se dirá un solemne Tedéum en la iglesia parroquial de San Judas Tadeo, oficiado por el obispo diocesano, monseñor Miguel Raspanti. Luego hablarán el Sr. Jorge Cebey, la inspectora escolar Sra. Eileen I. Michel y el intendente de Morón, Sr. José Nardia.

Seguidamente se realizará el desfile de escolares y de efectivos militares. Por la tarde, se efectuarán pruebas deportivas y actos culturales.

En Olivos

OLIVOS. — En adhesión a la magna fecha, la Municipalidad local ha organizado un acto cívico popular que se efectuará en la plaza de esta localidad a las 10.30. El intendente municipal, doctor José A. Burman, izará la bandera nacional y luego pronunciará palabras alusivas el subdirector de la Escuela Municipal, profesor Ricardo Risetti. Posteriormente, se oficiará un solemne Tedéum en la iglesia parroquial.

En Tigre

TIGRE. — La Comisión Oficial de Festejos Populares ha preparado diversos actos en conmemoración del nuevo aniversario de la Revolución de Mayo.

Hoy se hará un concurso de manchas en la avenida Dardo Rocha y Albarellos, y el acto central se realizará mañana a las 9 frente al Palacio Municipal. Después de la misa de campaña hablará en nombre de la comisión el capitán de corbeta Enrique González Lonzieme. A las 11, el intendente municipal, doctor José A. Recio, inaugurará en el Rincón de Milberg el Jardín de Infantes Nº 1, mientras en Don Torcuato, a la misma hora, se inaugurará la Biblioteca Mariano Moreno y se habilitará la Sala de Primeros Auxilios, en el local de la Asociación de Fomento de esa localidad.

Actos en Mar del Plata

MAR DEL PLATA. — Las autoridades municipales dieron a conocer el programa de actos oficiales organizados en celebración de la efemérides de Mayo. Se iniciarán hoy, a las 22, con una velada en el teatro Auditorium. Mañana, a las 10.30, en la Catedral, se oficiará un Tedéum. A las 10.45 será izado el pabellón patrio en el mástil de la plaza San Martín y a las 11 se reunirán las autoridades en el palco levantado en Luro e Hipólito Yrigoyen. Tras las palabras alusivas del presidente de la Comisión Municipal de Cultura, doctor Rodolfo Danza, se hará entrega de la banderas de ceremonias a las escuelas municipales número 1, 2 y 3, y desfilarán los alumnos de los establecimientos de enseñanza secundaria.

La celebración en el exterior

NUEVA YORK, 23 (AP). — Un numeroso grupo de argentinos conmemoró su fecha patria en el Parque Central de Nueva York.

El acto fue organizado por el Club Social Argentino como parte de los festejos preparados por diversas instituciones de residentes argentinos.

Después de depositar una ofrenda floral al pie del monumento a San Martín, un conjunto de jóvenes argentinos interpretó varias canciones y el presidente del club, señor Alvaro Zaera, leyó una alocución patriótica.

Los integrantes del equipo italiano de bridge. De izquierda a derecha: de pie, Mimmo D'Alelio, Camilo Pabis Ticci, Pietro Forquet, Giorgio Belladonna, Benito Garozzo y Walter Avarelli. Sentados: Carlo Alberto Perroux, capitán no jugador, y Sergio Osella, asistente

El equipo de Italia ganó el certamen mundial de bridge

Con la victoria del team de Italia —por séptima vez consecutiva— finalizó el XIII Campeonato Mundial de Bridge, que alcanzó un éxito sin precedentes y que fue organizado por la Asociación del Bridge Argentino, con los auspicios de la Confederación Sudamericana y el patrocinio de la World Bridge Federation.

El match más difícil para los italianos fue el que jugaron en la octava rueda, que finalizó en la madrugada de ayer. El encuentro se había desarrollado en forma muy pareja y los italianos comenzaron la rueda con una desventaja de 5 IMP, que inmediatamente recuperaron y así siguió el encuentro con una leve ventaja de los peninsulares, los que entraron a la última serie de 20 manos con 16 IMP a su favor. Esas 20 manos finales serán memorables para la enorme concurrencia que colmaba la capacidad del amplio Salón de Fiestas del Plaza Hotel. Los campeones realizaron un juego de extraordinaria calidad técnica, no hicieron jugadas espectaculares, sino que siempre llegaron al mejor remate y en todos los casos efectuaron el mejor carteo con el muerto o la mejor defensa, según fuera el caso. Era la gota que siempre caía en el lugar preciso y horadaba la piedra. Fueron 20 manos que hicieron recordar a las 20 últimas manos que habían jugado los italianos en la rueda final de la Olimpíada de Nueva York, precisamente contra el team de los Estados Unidos.

Y de esa manera fueron acumulando puntos, hasta sacar una ventaja categórica. El resultado final fue Italia 305 IMP v. Estados Unidos 230 IMP.

El match entre Argentina y Gran Bretaña finalizó con una amplia victoria de los ingleses, que se impusieron por 380 IMP a 230 IMP.

Ayer por la tarde se jugó la novena y última rueda de la competencia y los resultados parciales de los matchs no sufrieron variación (hasta 124, de las 144 manos). Gran Bretaña se imponía a los Estados Unidos por 288 IMP a 242 IMP, mientras la Argentina era superada por Italia por 331 IMP a 196 IMP.

De acuerdo con estos resultados, Italia había acumulado 3 puntos, Gran Bretaña 2 puntos, Estados Unidos 1 punto y Argentina 0 puntos. Pero, a raíz de la sesión que realizó el capitán del equipo británico de los puntos obtenidos en los encuentros con Argentina y los Estados Unidos, por las causas que mencionamos en lugar aparte, el resultado final fue: 1o., Italia, 3 puntos; 2o., Estados Unidos, 2 puntos; 3o., Argentina, 1 punto y 4o., Gran Bretaña, 0 puntos.

Excelente organización

Todos los directivos y jugadores extranjeros coinciden en que la Asociación del Bridge Argentino ha presentado un campeonato organizado en forma excelente. Todo marchó de modo perfectamente sincronizado; jugadores y prensa dispusieron de las mejores comodidades; los los horarios de juego se respetaron rigurosamente, la labor de los fiscales y demás personas que actuaron en forma anónima fue muy buena.

Además, cabe destacar que las amplias instalaciones de que se dispuso permitieron a los espectadores seguir las alternativas del juego con la mayor comodidad.

El bridgerama

El maravilloso bridgerama —el mejor del mundo según los entendidos— reprodujo 432 manos, a razón de 48 manos por día. No hubo ningún error y los jugadores no fueron en ningún momento demorados en su juego, gracias a la ímproba labor realizada por el personal encargado de su atención.

Merece un párrafo aparte la ímproba labor cumplida por Arturo Jaques, que actuó como comentarista oficial en todas las sesiones y por Manuel Espinosa Paz (h), en la mesa de control remoto. Los periodistas y expertos extranjeros se quedaron maravillados de la forma como cumplió su cometido y coincidieron que no hay nadie en el mundo que hasta ahora lo haya hecho mejor.

Hecho desagradable

Como resultado de investigaciones que desde hace algún tiempo venían realizando las autoridades de la World Bridge Federation a raíz de anormalidades que veían en la pareja inglesa Reese-Shapiro, se llegó a la comprobación que, en forma incorrecta, se transmitían durante el juego informaciones sobre sus respectivas tenencias. La Liga Mundial, ante la comprobación realizada, dio traslado de inmediato de los antecedentes a la Liga Inglesa. Mientras tanto, el capitán del conjunto, apesadumbrado por la incorrección cometida por sus jugadores, decidió ceder los puntos en los matches que el conjunto se había impuesto.

Cena de la Victoria

Es de destacar el celo puesto por la World Bridge Federation y la celeridad con que tomó cartas en el asunto, tan pronto pudo comprobar los hechos ocurridos y luego de observar a los jugadores durante el juego y de analizar las distintas jugadas.

Hoy, a las 22, se realizará en el Plaza la Cena de la Victoria, en cuya ocasión se efectuará la entrega de premios a los vencedores.

Match entre periodistas

Tal como anunciamos, hoy a las 15.30 se realizará un encuentro entre periodistas especializados de la Argentina y los Estados Unidos, en el que se pondrá en juego la copa Plaza.

Match entre dirigentes y capitanes

Asimismo, se hará un encuentro de camaradería en el que se medirá un team de dirigentes de la Liga Mundial que estará formado por el general Gruenther y los señores Butle, Mcnabb y Solomón y otro de capitanes, integrado por Gerber, Perroux, Marquardt y Swimmer.

Con diversos actos seguirá hoy la Semana del Ejército

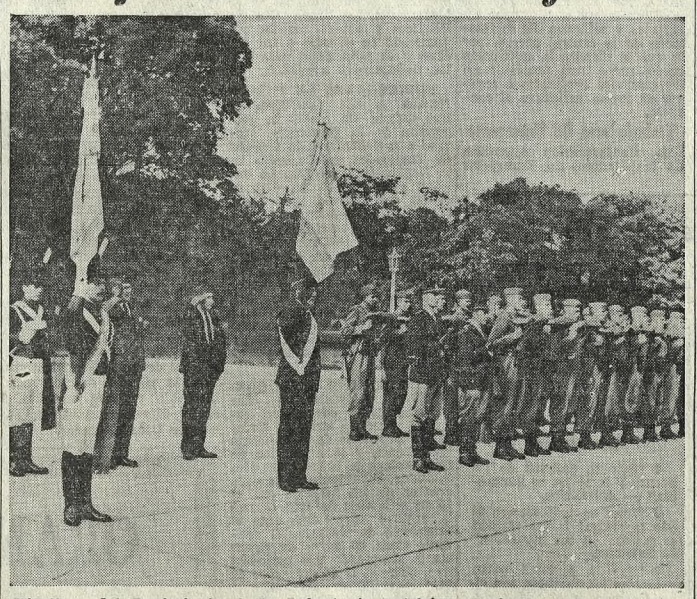

Efectivos del Regimiento 1 de Infantería Patricios y miembros de la Asociación de Reservistas de dicha unidad y del ex Regimiento 2 de Infantería, rinden honores mientras se ejecuta el Himno Nacional; el acto tuvo lugar en la plaza de armas de la unidad citada en primer término

(Cont. de la 1a. pág., 2a. col.)

cito. En horas de la mañana se realizó en un edificio céntrico la ceremonia inaugural de una exposición de materiales castrenses, que cuenta con la colaboración de materiales castrenses que cuenta con la colaboración de las fábricas militares de San Francisco, Río Tercero y Villa María.

En Bahía Blanca

BAHIA BLANCA. — Dio comienzo ayer la celebración en esta ciudad de la Semana del Ejército, organizada por el comando del V Cuerpo de Ejército.

Su titular, el general Osiris Guillermo Villegas, pronunció una alocución por radiofonía, en el curso de la cual expresó: "Hoy, nuevamente, pueblo y ejército deben velar las armas contra un fanatismo exótico que ofrece otro tipo de combate, más sutil y más artero. Para ese enemigo debe estar preparada nuestra réplica, para que advierta que nuestra herencia aquilatada por tanta gloria y tanta historia no se la reemplaza por nada. Ahí radica la grandeza de nuestra verdad. Es nuestro compromiso de honor de hoy, de ayer y de siempre".

Los actos centrales tendrán efecto el 29 del actual.

Inauguración de una muestra

A las 19, con la presencia del secretario de Guerra, general Ignacio Avalos y otras autoridades civiles y militares, se inaugurará en la Galería Witcomb, Florida 877, una muestra de dibujos realizados por niños de jardín de infantes a 6º grado.

MOTOSIERRAS "CLINTON" U.S.A.
A cadena todos los tamaños y potencias.
M.E.G.O.S.
PERU 169 - BS. AS.

MANET - UTRILLO
PICASSO - VAN GOGH
MODIGLIANI - DEGAS
RENOIR - BUFFET
Amplio surtido en láminas importadas de pintores célebres
MIMEOGRAFOS
TINTAS
STENCILS
PAPELES
Especiales para mimeógrafos
Máquinas de escribir, sumar y calcular
MUEBLES METALICOS PARA OFICINAS
Archivos, armarios, escritorios, ficheros, gabinetes para fichero visible y para cuentas corrientes
CARPETAS COLGANTES VARIOS MODELOS
Cartulina extra, con fleje de hierro u hojalata. Portaleyendas de celuloide o metálicos
CIA. LA CAMONA S.A.I.C.
FLORIDA 954 — Buenos Aires — T. E. 21-0378 y 28-3658

Buenos Aires

Darán comienzo hoy en San Nicolás los actos de la Semana Histórica

Dichas ceremonias, preparadas para celebrar el 113er. aniversario del Acuerdo, se prolongarán hasta el 31 del actual

SAN NICOLAS. — La semana histórica de San Nicolás, por desarrollarse entre hoy y el 31 del actual, contará como acto principal la colocación de un busto en bronce del general Justo José de Urquiza, en el Colegio Nacional, en la última de las fechas mencionadas a las 10, con la asistencia del gobernador de Entre Ríos, doctor Carlos Contín, en celebración del 113er. aniversario del Acuerdo de San Nicolás.

Hoy habrá una función extraordinaria en el Teatro Municipal Rafael de Aguiar, a cargo del Centro Tradicionalista José Hernández, y mañana, aparte de los actos oficiales, se efectuará una cena criolla en el Barrio Cívico de la Planta Siderúrgica Argentina Manuel Savio, organizado por el Club Social de aquella zona, con la presentación de números folklóricos. El 27, delegaciones de estudiantes se trasladarán a la Posta de Vergara, y a las 17, el Colegio de Magistrados Judiciales de la Provincia de Buenos Aires, realizará una sesión simbólica en la Casa del Acuerdo. El 28 pronunciará una conferencia sobre el Acuerdo de San Nicolás, el Sr. Carlos Alberto Erro.

El 29, a las 14.30, se rendirá homenaje al Batallón San Nicolás de Guardias Nacionales Nº 1 en el cementerio local, donde reposan los restos de muchos soldados de aquella campaña. Participarán en la memoración la Asociación de Descendientes de Guerreros del Paraguay y la Asociación de Residentes Nicoleños, ambas de Buenos Aires. A las 22 de ese día se realizará un baile de gala en el Club Social San Nicolás. El 30 se inaugurará la muestra del pintor tradicionalista Enrique J. Rapella, quien pronunciará una charla ilustrativa.

El 31, sobre la participación del Batallón San Nicolás en la Guerra del Paraguay pronunciará una conferencia en la Escuela Normal Rafael Obligado el señor José de la Torre.

Sociales

PIGUE. — En la Abadía de San Benito, en la Capital Federal, fue celebrado el casamiento de la Srta. Nora Isabel Ducós con el Sr. Eduardo Miguel Carroll. Fueron padrinos de la ceremonia la Sra. Sara Vohle de Ducós y el Sr. Carlos Walter Ducós, por la novia, y la Sra. Inés Carroll y el Sr. Ricardo Carroll, por el novio.

Necrología

SAN PEDRO. — A la edad de 80 años dejó de existir Da. Ana Luisa Baumbergen Laurin. El deceso enluta a familias de arraigo en el medio y ha causado hondo pesar entre quienes conocieron sus virtudes y supieron de su trato.

Censo escolar

SALTA. — El Consejo General de Educación dispuso la realización de un censo que le permita establecer en cada departamento la población comprendida entre los 6 y 13 años, condiciones climáticas, movimientos migratorios, materiales de construcción que disponen las distintas zonas, estado de los locales escolares, etcétera.

Con tales datos se confeccionará el mapa escolar de Salta y se trazará el plan de coordinación que fue suscripto por el Consejo Nacional de Educación a fin de construir locales escolares en esta provincia.

Los bomberos de Lobos tendrán su edificio propio

LOBOS. — Un acontecimiento de gran importancia local constituirá el acto de la colocación de la piedra fundamental del Cuartel del Cuerpo de Bomberos Voluntarios, a efectuarse mañana.

Esta entidad, que preside el señor Juan A. Hansen, va cobrando el impulso que inspiró a los fundadores, por actividad meritoria, que en muchas oportunidades se destacó, tanto en Lobos como en localidades vecinas. Posee una moderna autobomba y elementos necesarios para la lucha contra el fuego. Ahora, mediante la donación por parte de una institución que dejó de funcionar, tendrá su local propio, el que le permitirá desenvolverse con absoluta independencia.

Subsidios obtenidos del gobierno de la provincia de Buenos Aires, la Municipalidad y la adhesión que se espera de esta población, facilitarán, sin duda alguna, la concreción de sus esperanzas.

Medidas para el tránsito

LOBOS. — Las autoridades a quienes corresponde el ordenamiento del tránsito en esta ciudad han tomado medidas en la situación irregular que imperaba hasta hace pocos días.

La población aprueba las medidas tomadas para evitar los excesos de velocidad, el escape libre y otras faltas que configuraban un verdadero pandemónium.

Comedores escolares

GONZALEZ CHAVES. — Fueron inaugurados los comedores escolares organizados por una comisión especial en el edificio de la escuela Nº 120. Concurren a ellos 200 niños pertenecientes a todas las escuelas con asiento en la ciudad.

Accidente mortal

PEHUAJO. — En circunstancias que José Pablos, argentino, soltero, de 21 años, conducía un automóvil por la avenida Rivera Indarte a la altura del 400, embistió a la vecina señora Isabel María Quetglas de Ricci, argentina, viuda, de 54 años. Como consecuencia del fuerte golpe recibido, la señora de Ricci sufrió la fractura de la base del cráneo y falleció momentos más tarde en un sanatorio local.

Otro accidente ocurrió en la intersección de Rivera Indarte y González del Solar. En momentos en que Pedro López, argentino, de 60 años, conducía un furgón de una empresa de pompas fúnebres, embistió al ciclista Juan Federico González, argentino, de 15 años, ocasionándole la fractura del brazo izquierdo.

Rosario

Ediles de la UCRP deben reintegrarse

ROSARIO. — Con motivo del pleito que mantienen los concejales de la UCR del Pueblo con el Departamento Ejecutivo municipal, el comité departamental de esa agrupación dio a conocer una declaración en la que dispone, en primer término, que los ediles se reintegren inmediatamente a sus tareas específicas. Añade que el tratamiento del problema ha sido girado a la asamblea de delegados que se realizará el 6 de junio próximo y a la que deberán informar ampliamente los concejales sobre su actitud, que llevó a la renuncia de los secretarios y subsecretarios de la Municipalidad.

Aclárase, asimismo, que los concejales del radicalismo del Pueblo habían solicitado no incorporar nuevos cargos en el presupuesto de 1966 y congelar las vacantes, participación activa de los ediles en la elaboración del presupuesto y ordenanza impositiva, planificar exhaustivamente la actividad a desarrollar por las secretarías de Obras y Servicios Públicos, exigir a empleados y funcionarios el exacto cumplimiento de sus obligaciones y, finalmente, destacar que el planteamiento nada tiene de político ni de personal con los renunciantes y que sólo lo guía el propósito de imprimir una nueva tónica al gobierno municipal.

San Luis

Necrología

SAN LUIS. — Profundo pesar produjo el deceso de la señora Carmen Laborda de Levingston, acaecido a la edad de 84 años. La extinta pertenecía a una caracterizada familia del medio y su actuación relevante en la docencia, le granjeó el respeto y la admiración de quienes la conocieron.

Pérdidas por 40 millones

SANTA ROSA. — Un incendio, que se atribuye a un desperfecto en el sistema eléctrico, produjo daños de suma importancia en el campamento que el distrito 21 de la Dirección Nacional de Vialidad tiene en la ruta nacional Nº 5, camino a la población de Toay.

El siniestro, que duró más de diez horas, ocasionó la destrucción total del principal depósito y del contenido del mismo. Los daños se estiman en cerca de 40 millones de pesos.

La Pampa

Fue intervenida una división de la D. de Rentas

SANTA ROSA. — El Ministerio de Economía y Asuntos Agrarios resolvió intervenir la división Contabilidad y Control de la Dirección General de Rentas, facultando a la interventora, doctora Clyde Ethel Rivero, para actuar con las más amplias atribuciones.

Los veintidós empleados de la citada dependencia revistarán en disponibilidad hasta que sea determinado el grado de responsabilidad de cada uno en una descubierta malversación de fondos, maniobra en la cual se ha determinado un faltante cercano a un millón de pesos y otro de 500.000 pesos.

La Rioja

Agua potable

CHILECITO. — Con el fin de estudiar sobre el terreno el aumento de agua potable para la ciudad, llegaron los directores generales de Perforaciones, de Construcciones y de Explotación Interior de Obras Sanitarias de la Nación, ingenieros Pilati, Lomassi, Paitovi y Masse, acompañados por el diputado nacional doctor Roberto M. Cáceres, quienes junto al jefe de distrito de ésta, don José A. Grivetto, visitaron las instalaciones del Tofo, La Ensenada y perforaciones en Malligasta.

Santa Fe

Celebran su aniversario 3 escuelas secundarias

RECONQUISTA. — Con diversos actos se celebrará en Reconquista el cincuentenario de la Escuela Normal Nº 3 Juan Bautista Alberdi, que se cumple el próximo jueves 27.

Con verdadero entusiasmo se preparan los actos que se realizarán desde hoy hasta el viernes próximo.

El 27, día del aniversario, se realizará el acto principal, asistiendo autoridades provinciales, municipales, militares y eclesiásticas, en cuyo transcurso se descubrirá una placa conmemorativa, se impondrá el nombre de Pedro A. Roarte, primer director del establecimiento, al aula magna y hablará el presidente de la comisión central de homenaje, señor Oreste J. Pagano; el actual director, señor Amílcar Zapata Monié, y el ex alumno y ex profesor del establecimiento señor Alberto A. Roveda.

En Casilda

CASILDA. — Con un extenso programa celebró la Escuela Normal Nº 2 Manuel Leiva su cincuentenario. Colaboraron en la realización del festejo, junto a la dirección del establecimiento, la asociación cooperadora y de ex alumnos.

En Santa Fe

SANTA FE. — Presidió el ministro de Educación y Cultura, doctor Ricardo Arribillaga, la celebración del 25º aniversario de la fundación de la Escuela de Artes Visuales Profesor Juan Mantovani.

Se inició la ceremonia con la entonación del Himno Nacional. Habló el director del instituto, señor César Fernández Navarro, y después se descubrió un busto del pintor José Planas Casas; entregáronse medallas a los primeros egresados y habló el presidente del Centro de Graduados, señor R. Favaretto.

El crítico de arte señor Córdova Iturburu disertó luego sobre la "Aventura del arte constructivo o geometrizante".

La Plata

Un nuevo organismo actuará en hospitales

LA PLATA. — El Poder Ejecutivo, por decreto, ha creado la Central de Servicios de Conservación y Mantenimiento, como planta piloto de experimentación, que dependerá técnica y administrativamente de la Dirección de Arquitectura Sanitaria del Ministerio de Salud Pública bonaerense.

Este organismo estará a cargo de un director ingeniero mecánico electricista, especializado en mantenimiento hospitalario, y contará con una secretaría técnica y departamentos de reparaciones generales, de reparaciones especializadas y administrativo. Esta central tendrá como sede física la ciudad de Mar del Plata y la zona de influencia comprenderá los establecimientos sanitarios de jurisdicción bonaerense, dentro de los partidos que componen el Area Piloto de Demostración de Lucha Antituberculosa, es decir General Pueyrredón, General Lavalle, Maipú, Pila, Tordillo, General Guido, Dolores, Rauch, Azul, Ayacucho, Olavarría, Tandil, Coronel Pringles, Laprida, Juárez, Coronel Dorrego, San Cayetano, Necochea, Lobería, General Alvarado, González Chaves, Balcarce, General Madariaga, Mar Chiquita, Castelli y Tres Arroyos.

Luego de otras consideraciones referidas a la organización de esta central de servicios, el informe oficial agrega que el concepto fundamental por tenerse en cuenta en este nuevo organismo será el de "mantenimiento preventivo", es decir un sistema de control que permita solucionar los problemas de todo tipo que se presentan en los establecimientos de sanidad, evitándose así que, por su amplitud, originen grandes gastos en personal y materiales.

Acto cultural

LA PLATA. — Un acto cultural ofrecerá hoy a las 18.30 el Instituto Terrero, juntamente con la Universidad Comunitaria y Católica, en su local de la calle 11 Nº 675. Intervendrá la señora Encarnación Gordillo de Janin, con una disertación y concierto de guitarra con temas del cancionero bonaerense de la época de Martín Fierro. Especialista de larga actividad, la señora de Janin realizó una audición de este carácter ante el presidente italiano Giovanni Gronchi, cuando éste visitó el país. El acceso a la sala será libre.

Pago a jubilados

LA PLATA. — El Instituto de Seguridad Social de la Provincia proseguirá hoy el pago a los jubilados de seguridad pública, por el mes actual, y pasado mañana lo hará con los de la administración general. La tarea se hará por intermedio del Banco de la Provincia, con el horario de 8 a 9.30.

En la misma institución bancaria serán pagadas los días 26 y 27, de 16.30 a 17.30, las jubilaciones de la Caja Ferroviaria, por el bimestre marzo-abril, con su correspondiente adicional.

Tucumán

Accidente mortal

SAN MIGUEL DE TUCUMAN. — Como consecuencia de un lamentable accidente, que causó la muerte de un operario, ayer no apareció el vespertino "Noticias".

El maquinista Antonio Miragiotta, argentino, casado, de 29 años, se encontraba probando una nueva rotativa del diario, cuando saltó una pieza de su interior que le dio en plena cara. Ello le produjo una muerte instantánea por traumatismo de cráneo y sección de grandes vasos del cuello.

El personal del diario, profundamente apenado por el accidente, se negó a continuar sus labores. En consecuencia, "Noticias" reaparecerá sólo hoy.

Entre Ríos

La ejecución de planes de obras en la Comuna

PARANA. — Accediendo a la invitación especial formulada por el presidente de la Municipalidad de Paraná, Sr. Maximino Aldasoro, un grupo de periodistas realizó una recorrida general por la ciudad para tomar conocimiento de las obras que se vienen ejecutando en distintos barrios, conforme con los planes de pavimentación e instalación de redes distribuidoras de agua corriente.

De las visitas realizadas pudo comprobarse el grado de adelanto de las obras de pavimentación, que se ejecutan de acuerdo con un plan que comprende 500 cuadras. Se hallan también en plena actividad los trabajos de instalación de una planta industrializadora de residuos domiciliarios que abarcará un radio de varias hectáreas.

Los trabajos de modernización de la estación terminal de ómnibus se encuentran prácticamente terminados y se proyecta el llamado a licitación para el funcionamiento de un hotel y restaurante. El edificio constará, además, con oficinas de turismo, telecomunicaciones, bancarias, y se prevé la ampliación de los andenes.

En cuanto al servicio de alumbrado eléctrico, con la colaboración de la Dirección de Energía, se instalará el sistema de luz de mercurio en varias arterias principales, comprendiendo entre ellas: calle San Martín, en todo su trayecto; boulevard Alsina y Güemes, Salta, Belgrano y Carbó.

San Juan

Realízase una reunión sobre la astronomía

SAN JUAN. — Con el auspicio de la Facultad de Ingeniería y Ciencias Exactas, Físicas y Naturales de la Universidad de Cuyo, se realiza en ésta la Reunión de la Asociación Argentina de Astronomía.

De ella participan autoridades universitarias y delegados de distintos centros científicos del país, los Estados Unidos, Holanda, Italia, Checoslovaquia y otros países europeos.

En la ceremonia inicial dio la bienvenida a las delegaciones el decano de la Facultad organizadora, Ing. José R. Gimbernat, y se designaron los presidentes de cada una de las reuniones. Los cargos recayeron en los científicos, Dr. H. C. Van Der Hulst, de Holanda; Dr. J. Layzer, de los Estados Unidos; Dr. Livio Gratton, de Italia, y doctor E. Buchar, de Checoslovaquia.

Catamarca

La angiología será tema de unas jornadas

CATAMARCA. — Darán comienzo hoy las III Jornadas de Angiología, organizadas por la Sociedad Argentina de Angiología y el Círculo Médico de Catamarca, con el auspicio del gobierno de la provincia.

Participarán de este importante evento científico alrededor de 80 médicos de nuestro país y del extranjero, en su mayoría especialistas de prestigio internacional.

Según adelantó el presidente de la comisión organizadora local, Dr. Oscar Sutin, han confirmado su concurrencia los profesores Mario Degli, de San Pablo, Brasil, y Eduardo Palma, del Uruguay, y los doctores Delfín Vilanoba y Hugo Mercado, presidente y secretario de la Sociedad Argentina de Angiología, Aníbal Miguel Caprile y Olivera, director del Hospital Militar Central y comandante general de Sanidad, respectivamente.

Chaco

SOLICÍTASE LA INTERVENCIÓN DE UNA COMUNA

En la de Basail renunciaron el intendente y concejales

BASAIL. — Tuvieron exteriorización en el Concejo Municipal hondas divergencias suscitadas en los cuadros dirigentes locales de la Unión Popular. Los concejales —titulares y suplentes— de esa agrupación política renunciaron en forma indeclinable, fundando su determinación en un total desacuerdo para con la actuación del intendente, señor Lorenzo Marún, del mismo sector político. Este, a su vez, renunció al cargo, lo que provocó la acefalía del Concejo Municipal.

Ante esta circunstancia, el Poder Ejecutivo provincial elevó a la Cámara de Diputados un proyecto por el que propicia la intervención a la Municipalidad local.

Córdoba

Detúvose a 4 asaltantes en Venado Tuerto

CORDOBA. — Fueron detenidos en la ciudad santafecina de Venado Tuerto cuatro malhechores, a quienes se presume vinculados con el frustrado asalto a la sucursal Alejandro del Banco de la Provincia de Córdoba. La detención se consumó luego de una intensa persecución, iniciada al recibirse en la inspección general de jefaturas políticas la información de que un taxista de la ciudad de Río Cuarto había sido asaltado y despojado de su automóvil. Poco después, se tuvo conocimiento de que en la madrugada de ayer había sido asaltada una estación de servicio de la localidad de General Roca oportunidad en que había sido utilizado el automóvil sustraído.

La red tendida dio sus frutos: en las cercanías de Venado Tuerto fue interceptado el automóvil en que viajaban y detenidos sus ocupantes.

Resultaron ser Alberto Galeano o Galván, José Luis Oyarzábal o Galán, José Tobares y Juan Gil Gómez.

Los cuatro malhechores tenían también orden de captura de la policía de Santa Fe, por participar en un asalto al Banco de Elortondo.

Cuestión en el Senado a causa de los casinos

CORDOBA. — El senador José A. Olmedo (UCRP) planteó una cuestión de privilegio en la cámara alta provincial. Señaló el mencionado legislador que se consideraba afectado por un reciente comunicado de la Comisión Pro Casinos. En Córdoba, que calificaba de hombres de "moral claudicante" a quienes no apoyaban la instalación de esas casas de juego, entre quienes se cuenta el señor Olmedo.

El mencionado miembro de la bancada mayoritaria reclamó tratamiento preferencial de su cuestión, la que tras un breve debate se acordó será considerada el jueves venidero. En tanto, el señor Olmedo ha solicitado licencia sin goce de sueldo hasta que la cuestión de privilegio sea tratada, adelantando que si el cargo que motivaba su presentación era probado, no podría permanecer un momento más en el ejercicio de su representación parlamentaria.

Necrología

CORDOBA. — Una figura prestigiosa y de proficua acción en la docencia, doña Julia Funes de Bonet, falleció en esta capital, a los 86 años de edad, rodeada de la auténtica admiración de quienes la vieron actuar por mucho tiempo al frente de establecimientos educativos a los que supo imprimir ejemplares características.

Había nacido en Córdoba y realizado sus estudios en la escuela normal, para, a su egreso, desempeñarse en la Escuela 25 de Mayo, y posteriormente, el lo. de enero de 1907, fundar la Escuela Profesional Nacional de Mujeres. Dedicó a tal instituto su vida por completo por varias décadas, al propio tiempo que fue fundadora y principal impulsora de no pocas instituciones vinculadas al magisterio y a la niñez.

Salta

Pedido de indígenas

SALTA. — En una reciente gira que efectuó el ministro de Salud Pública, Dr. Dantón Cermesoni, por el departamento de Rivadavia, los aborígenes de la misión La Paz lo entrevistaron para pedirle que las autoridades se interesen por la comercialización del pescado del río Pilcomayo.

En la citada misión existe una población de 465 indios, entre matacos y chulupíes, en frontera con el Paraguay, encontrándose a 50 metros del río mencionado, que, por ofrecer allí uno de sus tramos más angostos de su curso y con barranca dura, posibilita la pesca con muy buenos resultados.

Localidades cercanas a la Capital

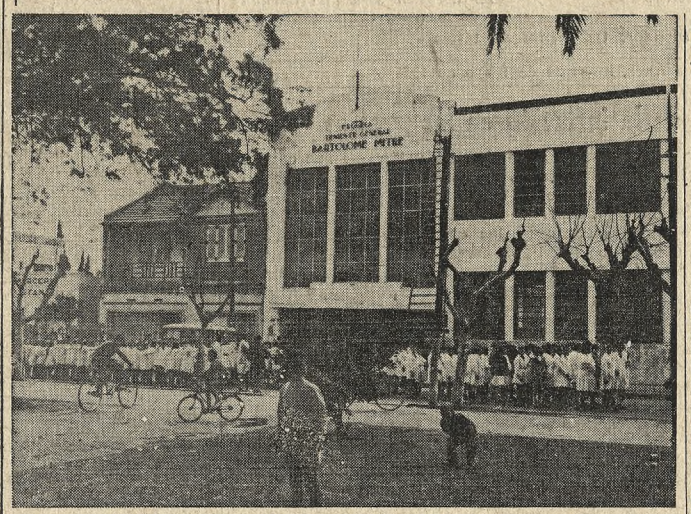

El frente del edificio actual de la Escuela Provincial No. 9 Teniente General Bartolomé Mitre, inaugurado en el año 1940

Una escuela de Martínez celebró con diversos actos sus 50 años

MARTINEZ. — Una jornada de celebraciones vivió ayer, con motivo de cumplir su cincuentenario, la Escuela No. 9 Teniente General Bartolomé Mitre, de San Isidro, establecimiento que funciona en su local de la calle Córdoba 763, Martínez.

Por la mañana, luego de una misa de campaña, fue izada la bandera y entonado el Himno Nacional y posteriormente colocóse en el local una placa recordativa. Rindióse un homenaje a Bartolomé Mitre y habló la Sra. Alicia R. de Florián, ex directora del establecimiento. También lo hicieron el doctor Francisco Loterzo, por los ex alumnos; el doctor Raúl Leoz, por la cooperadora; el secretario de Cultura de la Municipalidad de San Isidro, señor Asterio Marietta, y la actual directora de la escuela, señorita Adelfa A. Vaamonde.

Un desfile, del cual participaron delegaciones escolares, bomberos voluntarios, "boy-scouts", samaritanas y efectivos del Batallón Sanmartiniano Nº 5 El Plumerillo, se realizó por la tarde y, finalmente, en las dependencias de la casa de estudios, se sirvió a los invitados un vino de honor. Destacóse la colaboración de la Dirección de Obras Sociales de la Marina de Guerra, en cuyo nombre habló el capitán de fragata E. Beilitti.

Antecedentes

Por las aulas de la Escuela Provincial Nº 9 pasaron varias generaciones de hombres que hoy actúan como empleados, comerciantes, industriales o profesionales; éstos rinden su tributo de cariño y gratitud hacia los educadores que colaboraron en dicha escuela para forjarles su porvenir.

Este establecimiento educativo, de accionar fecundo, se inicia en una finca particular de la calle uncal 763, aledaña a la actual. En 1940 se inaugura el edificio que ilustra esta nota, oportunidad en que la directora de entonces, señora Alicia R. de Florián, recogiendo inquietudes de vecinos destacados de esta zona, intercede ante el Consejo Escolar para que sea designado patrono del nuevo colegio el general Bartolomé Mitre, consiguiéndose el propósito.

Detalles de la escuela

Cuenta este establecimiento con 11 aulas, un total de 800 alumnos, distribuídos en tres turnos, y un disciplinado cuerpo docente, formado por 38 educadores.

Colaboran en el mantenimiento del colegio en sus distintas motivaciones, la cooperadora escolar, el Club de Madres y la asociación de ex alumnos. Cuenta esta escuela, con su revista interna a cargo de alumnos de los distintos grados.

En el mismo edificio y en horario nocturno tiene su asiento la Escuela Profesional Nº 3.

Foco infeccioso

BOULOGNE.—Dos baldíos, sin veredas, y cubiertos de yuyos y desperdicios, hay en la esquina de Godoy Cruz y Virrey Vértiz. Son una rémora lamentable y un foco infeccioso en pleno centro de esta ciudad, al que las autoridades deben poner término llamando al orden a los desaprensivos propietarios, o bien recurriendo a las medidas que sean necesarias para darle solución.

Tres de Febrero

Una biblioteca folklórica se inaugura hoy

CASEROS. — Hoy a las 21, en el local de la Asociación Justo José de Urquiza, ubicado en Belgrano y Sarmiento, de ésta, se inaugurará una biblioteca destinada a guardar libros que contengan relatos, poesías e ilustraciones sobre la tradición de nuestro folklore. Es intención de sus realizadores fundar paralelamente un museo con elementos propios.

Intervienen en la organización de la biblioteca y museo los integrantes de la peña El Antigal, que actúa como subcomisión de folklore de la citada Asociación y está integrada por los siguientes jóvenes: Jorge Rivas, Ana María Duprat, Edith Urquiza, Julio Cortina, Cacho Conde y Gerardo de Palma. Con tal motivo disertará el conocido musicólogo folklorista Mauricio Cardozo Ocampo.

Lomas de Zamora

Proyéctase bajar los gravámenes de los terrenos

LOMAS DE ZAMORA. — El jefe de la Comuna, por intermedio de la Secretaría de Hacienda, envió al Concejo Deliberante un mensaje proyecto de ordenanza por el que propicia la reducción en un 50 por ciento de las tasas vigentes en la ordenanza general impositiva del año actual, que gravan los terrenos baldíos con frente a dos o más calles, principalmente los ubicados en esquinas.

El proyecto tiene por objeto considerar el excesivo gravamen que fijan las ordenanzas. Además, dispone que los contribuyentes que hayan abonado la cuota adicional de terrenos baldíos esquineros, con el primer semestre, tendrán el descuento pertinente al abonar el segundo semestre.

EN EL CONCEJO DE QUILMES SE REALIZÓ SESIÓN

Aprobó las ternas para juez de paz de la ciudad y alcalde de Bernal

QUILMES. — Con la presidencia de su titular, señor José Goldar, y con la asistencia de la totalidad de los concejales, celebró su sesión ordinaria el Concejo Deliberante de este partido.

Fue considerada una terna de candidatos para juez de paz de Quilmes, titular y suplente, y de alcalde —también titular y suplente— para la localidad de Bernal.

Para el cargo de juez de paz, se aprobaron los siguientes candidatos: titulares, Tomás Mario Otamendi, Miguel P. O'Neill y Juan Lastra; suplentes, Juan Elverdín y Pedro Bocchio.

Como alcaldes titulares de Bernal, los Sres. Manuel Amaral; Aníbal Sosa y Alejo Gigena; suplentes, Orlando Ricchio, Carlos Saccone y María M. Vidal.

A continuación el cuerpo rindió homenaje a la conmemoración de la Revolución de Mayo y adhirió a los actos organizados por la Municipalidad de Quilmes para el día 25 de mayo.

Fallecimiento

QUILMES. — Después de una larga dolencia falleció la señora Josefina C. Manzi de Persichini, perteneciente a una antigua y apreciada familia de esta ciudad. La extinta gozaba de merecidos prestigios por sus condiciones de carácter.

El sepelio, efectuado en el cementerio local, previo responso en la iglesia de la Inmaculada Concepción, constituyó una elocuente manifestación de pesar.

Lanús

Aniversario

LANUS. — Con motivo de cumplirse un nuevo aniversario de la Universidad de Lanús, se realizó un acto académico y patriótico en dicha casa de altos estudios, que contó con la presencia de autoridades, profesores, alumnos y numeroso público.

Luego de entonarse el Himno Nacional, pronunció un discurso el rector de la Universidad, doctor Rafael Bojart Ortega. Seguidamente disertó el general (R) Luis R. Dólera, acerca del 25 de Mayo, y luego habló la alumna Srta. Sandra Elisa Ces, quien hizo entrega de una bandera de ceremonias donada por los alumnos a la Universidad. Finalmente, se sirvió a los presentes un vino de honor.

Festival danzante

LANUS. — La Sociedad Bomberos Voluntarios de Lanús Este ha dispuesto realizar hoy a las 21, en su local social de la calle General Rodríguez 1089, Lanús Este, un festival artístico y danzante con la participación de conocidos artistas de radio y televisión, así como del astro de Ruta 66, George Maharis.

Dicho festival se realiza con el propósito de reunir fondos con destino a solventar los ingentes gastos que demandan el sostenimiento y perfeccionamiento de los materiales a usar.

IMPORTANTE COMPAÑIA NORTEAMERICANA

NECESITA

JEFE DE EQUIPO I.B.M.

SON REQUISITOS INDISPENSABLES:

- Mínimo 5 años de experiencia como operador en máquinas convencionales.
- Dominio en programación y conocimientos técnicos.
- Experiencia en la aplicación de sistemas y métodos.
- De 25 a 35 años de edad.
- Inglés no indispensable, pero muy conveniente.
- Las solicitudes serán tratadas con absoluta reserva.
- Comedor en la empresa, en zona céntrica. Sábados libres.

Escribir dando amplios detalles de actuación anterior, estudios técnicos y pretensiones a:

"CONTADOR GENERAL"

Casilla Correo 75 — Sucursal 26

Cada aniversario de ELMA se asocia con una fase ascendente de nuestro destino marítimo.

Hace cuatro años fué creada LINEAS MARITIMAS ARGENTINAS para incrementar y dar cohesión al esfuerzo iniciado décadas atrás por dos empresas de cimentado prestigio naviero, unidas para gravitar sensiblemente en nuestra balanza de pagos, fortaleciendo la economía nacional.

LINEAS MARITIMAS ARGENTINAS

ELMA

1961 - 24 de Mayo - 1965 • 4º ANIVERSARIO

LA NACION

Fundado por Bartolomé Mitre el IV I MDCCCLXX — *LA NACION será una tribuna de doctrina (Núm. 1 Año 1).*

Director: DR. BARTOLOMÉ MITRE

Buenos Aires, lunes 24 de mayo de 1965

El reflejo de la inflación en los precios

Como el proceso de la economía es indivisible, puesto que sus causas y efectos se acompasan a un mismo ritmo de movimientos a los que no puede fraccionarse según el capricho o las conveniencias particulares, resulta obvio que cualquier factor influyente surgido en la vastedad de su ámbito producirá sobre todo el conjunto las consecuencias propias de su importancia. No por ello, claro está, ha de negarse que las alternativas derivadas de una circunstancia determinada son, a veces, más notorias o de mayor incidencia en algunos sectores, mientras que los restantes parecen sentirse menos afectados por lo que en aquéllos puede adquirir el volumen de un fenómeno de inmensa repercusión. Pero debe admitirse, aun así, que las ventajas o perjuicios que se precipiten del hecho en cuestión para una parte de los componentes de la actividad económica se reflejarán en los demás en su debido momento, porque nadie escapa a esa suerte de imperio de una ley ineludible para todos.

Los períodos de recesión que de pronto envuelven a un país para poner a prueba su capacidad de resistencia y sacudir sus energías aletargadas por la bonanza se extienden en todas las direcciones para que nada quede marginado de su órbita desobediente a la limitación que siempre se procura imponerle para reducir su gravitación angustiosa. Si, a pesar de todo, un grupo consigue esquivar los estragos de su dramático dominio, no puede deducirse de ahí que vayan a repararse los tremendos males de que es víctima toda la colectividad. El beneficio es aquí tan magro que ni siquiera corresponde computarlo como tal; la excepción, en verdad, no ha hecho sino confirmar la regla. Idéntica situación se registra cuando el origen de las convulsiones económicas procede de la inflación. En este aspecto, no se nos dejará de reconocer a los argentinos una experiencia de perfecta madurez, porque en los quince años que abarca su ciclo hemos atravesado por las más singulares vicisitudes, traducidas en un estado permanente de inestabilidad al que vivimos supeditados como si careciéramos de fuerzas para superarlo y retornar al apacible aire normal.

Para palpar una vez más su nefasto influjo, no será inoportuno detenerse en la consideración de la memoria de la Cámara Argentina de Distribuidores de Máquinas Herramientas. Señálase en el documento que luego de realizada, en abril de 1964, la primera exposición de ese tipo de instrumentos de trabajo fabril, se advirtió un crecimiento de la demanda. "En cierto sentido —transcribimos textualmente—, este mayor volumen de operaciones alentó a los fabricantes y distribuidores en sus planes de producción y/o mantenimiento para la industria automotriz, registrándose un verdadero impacto en los pedidos. Paralelamente se acentuó la actividad exportadora, en especial dentro del marco de la ALALC, favorecida hasta entonces por una clara estabilidad de los costos y de la moneda".

El panorama se ofrecía promisorio, pues, para una recuperación perdurable y obligaba a mostrarse optimista en cuanto a las perspectivas inmediatas. Pero no se trataba, en realidad, más que de un fugaz instante de euforia, porque, "lamentablemente, en las postrimerías de 1964 y en los comienzos de 1965 la inflación producida por la política de salarios y las nuevas emisiones gravitó en las cotizaciones" y aventó, por supuesto, la tonificante atmósfera de los meses anteriores. Como resultado de esa eventualidad, "en el mercado exportador nuestras máquinas herramientas, que habían sido introducidas en muchos países con muy buena aceptación por su calidad y precio, ya no tuvieron el mismo auspicio". Nada se diga acerca de lo que ocurre en el orden interno: "El receso que se viene observando es también producto de la situación inflacionaria, que eleva considerablemente los costos y no permite la oportunidad adquisitiva a los interesados. A ello debe agregarse la deficiente política crediticia de los bancos oficiales", que no dieron con eficacia lo prometido.

No es por mero afán retórico que la inflación ha sido comparada con el cáncer. Lo que éste significa como agente de destrucción en el organismo físico aquélla lo consuma en el cuerpo social, al que debilita implacablemente. No sólo la economía pierde vigor ante una moneda depreciada, cuya abundancia constituye el indicio más elocuente de su escaso valor, sino que, además, se estimulan algunas de las calamidades más típicas del tiempo presente. La desmoralización, la falta de fe en los principios fundamentales que rigen la vida humana, la incertidumbre sobre lo que nos reserva el futuro e, incluso, algunas de las formas más repetidas del delito —el fraude, el dolo y el robo, entre otras— deben ser atribuídas al terrible azote del aguamiento del dinero. No puede ignorarse que el remedio más seguro para contener la inflación es el sacrificio, pero ningún gobierno ha sabido nunca emplearlo con firme decisión, y no porque no se comprenda la segura eficacia de semejante terapéutica.

Estamos ahora frente a otro brote agresivo de la virulencia inflacionaria. Ni los empresarios ni los obreros dejan de percibir los trágicos colapsos que aniquilan su esfuerzo, de manera que podría preguntarse adónde va a parar la riqueza que se escurre de sus manos. Es difícil saberlo, pero, en cambio, no puede haber duda sobre quien es el perdedor: la República toda, puesto que no progresa de acuerdo con sus posibilidades ni con las del empeño de los hombres por superar esta etapa.

Una acechanza constante

Los elementos totalitarios de uno u otro cuño que en determinados países lograron hacerse con el poder llegaron a esa meta ya sea por medio del asalto más o menos embozado o descubierto, ya sea por la vía electoral, utilizando los recursos de la democracia. El primer procedimiento fue adoptado en aquellos casos en que los totalitarios (partidos comunistas sovietizados) constituían una ínfima minoría, y la segunda táctica se utilizó en los otros casos (Alemania principalmente) en que formaban una fracción importante, inclusive mayoritaria. Pero en ninguna de esas ocasiones descubrieron previamente sus designios liberticidas.

Unas veces se infiltraron en el aparato gubernativo subrepticiamente, declarándose partidarios del sistema democrático u ocultando su enemiga al mismo para, en un momento dado, revolverse contra él, o bien, como ocurrió en Hungría, se valieron simplemente de la ayuda bélica decisiva del primer coloso comunista. Tampoco los nazis confesaron previamente sus verdaderos propósitos totalitarios, pues, mal o bien, los disfrazaron con habilidades dialécticas y tácticas políticas, invocando pretendidas nuevas concepciones de la democracia, nuevas versiones de ella supuestamente más eficaces que las anteriores. En todos los casos hubo una actitud artera, aun por parte del fascismo y el hitlerismo, que luego, cuando se adueñaron de la dirección en sus países, hicieron alardes de arrogancia.

La mayoría, a veces la inmensa mayoría de los pueblos en que esos movimientos se impusieron, no era fascista, ni nazi, ni comunista, y este hecho capital no era ignorado, naturalmente, por los totalitarios, cuya acción se caracterizó por esa actitud solapada de ocultar o disimular su aversión a la democracia y utilizar sus beneficios para destruirla. Fue luego, cuando esos sistemas se impusieron y se apoderaron de los medios de gobierno, cuando declararon sus verdaderos fines o, por lo menos, cuando los evidenciaron con sus actos, pues en alguna ocasión siguieron proclamándose demócratas, insistiendo en aquella táctica falaz. El caso de Cuba nos aleccionará, acaso, mejor al respecto, por su vecindad.

Esta es una experiencia ya histórica que el mundo ha vivido trágicamente y de la que han sido víctimas generaciones aún presentes. Una organización argentina la ha evocado públicamente días pasados, y el recuerdo no es, por cierto, ocioso, pues acaso no gravita todo lo que debiera gravitar en el ánimo público. Los pueblos libres se hallan hoy en la necesidad de montar la guardia ante esa acechanza que subsiste más o menos latente, expresada con nuevos matices pero respondiendo a un mismo virus todavía no erradicado totalmente. No es procedente, desde luego, esa ingenuidad democrática de los que creen que el totalitarismo rindió enteramente sus armas después de la derrota que sufrió en los campos de batalla.

La acción de un centro regional

En los próximos diez años la América latina deberá construir no menos de 500.000 aulas para escuelas primarias solamente. Con ello no habrá sino empezado el gigantesco programa que la espera en materia de construcciones escolares y apenas si tendrá listas, con tal número de unidades, las condiciones para que la mera instrucción elemental llegue a todos los niños en la edad correspondiente.

No se requieren muchas palabras más para imaginar inmediatamente el altísimo costo que tal empresa demandará a nuestro continente y si se considera la situación económica de casi todos estos países resulta innecesario aclarar la gravedad que tal situación plantea.

Por estos motivos, el planeamiento de las construcciones escolares, realizado con el objeto de aprovechar al máximo todos los recursos y de obtener el mayor rendimiento posible de las inversiones, constituye una etapa inexcusable. Precisamente con tales objetivos actúa un organismo creado por la Unesco para la América latina y que tiene su sede en México: el Centro Regional de Construcciones Escolares, que ha hecho conocer hace muy poco tiempo el primer resultado de uno de sus proyectos iniciales, en forma de un interesante volumen que resume los datos estadísticos más importantes sobre el tema y presenta los diseños más adecuados a cada circunstancia geográfica y cultural. Naturalmente, con esta publicación no queda resuelto el problema de la escasez de aulas, pero gobiernos e instituciones tienen ahora en sus manos un elemento de alto valor para la ejecución concreta de su labor. Cabe esperar que el CONESCAL —siglas que distinguen al organismo regional— prosiga su labor difusora y de promoción, y los países que lo integran sepan aprovechar los frutos de esa acción, de tal manera que las teorías no queden confinadas en los anaqueles de las bibliotecas sino transformadas en realizaciones a todo lo largo de los territorios americanos.

Dante Alighieri a 700 años de su nacimiento

La trascendencia del autor de la Divina Comedia

Siete siglos atrás, entre los meses de mayo y junio, cuando en Italia resplandecen las flores y en nuestra patria la tierra se nutre con las hojas del otoño, nacía en suelo toscano, la antigua Etruria, el poeta máximo de todos los tiempos. Si se le quiere escatimar esta apreciación, pese a que es tarea ardua situar en la poesía una figura más armónica, no se podrá, analíticamente, dejar de admitir en él, juntamente con el título de **l'altissimo Poeta**, el de máximo cantor de la democracia, tema que tanto ocupa y preocupa al mundo actual. Esotéricos y paradójica aparente ser la estimación frente a su tratado "La Monarquía", fundada concretamente en la necesidad de la jerarquía —partiendo de la de Dios— para que la sociedad humana viva feliz.

Pero si nos tomamos de la mano de Dante Alighieri y viejamos con él por el Infierno, el Purgatorio y el Paraíso de su "Divina Comedia", suma de toda su vida y toda su obra, desaparece aquella apariencia y descubrimos en el poeta el símbolo más elocuente del sistema democrático contrario a la anarquía. Desorden, éste, que justamente constituye el signo de los sistemas totalitarios que invocan a la democracia, y a cuyos caudillos Dante coloca en el Infierno: "... **son tiranos / de sangre y robo por su mal consejo, / que así lloran sus daños inhumanos**". (Traducción de Mitre). Prueba esto que la clave de su obra es la clave de su vida y, a la inversa, ya que una fecunda a la otra, en las penas y en los goces. De ese modo vemos en su vida y en su obra destellos del **escritor comprometido** —otra letanía actual— porque se sujetó a la auténtica función del poeta, que en todo momento —en la belleza, en la ética, en la estilística— **debe entregar su mensaje**. Esa conjunción es la que permite apreciar que Dante es fiel imagen del equilibrio, por aquello de que "**un hombre que no fuera más que artista o esteta sería un desequilibrado**", según feliz pensamiento de Menéndez y Pelayo.

Las traducciones argentinas

A lo que antecede debemos atribuir el hecho de que en la Argentina dos hombres amantes de la legítima democracia, Bartolomé Mitre en 1889 y Angel J. Battistessa casi ochenta años más tarde, realizan el **magno** esfuerzo de traducir a nuestro idioma el **magno** poema. Si Mitre escribió en el prólogo de su traducción que "la Divina Comedia es uno de esos libros que no pueden faltar en ninguna lengua del mundo cristiano, y muy especialmente en la castellana", justo es mencionar aquí la no menor proyección del trabajo realizado por Battistessa.

No es fácil fijar la magnitud del esfuerzo de un traductor de poesía, pero resulta múltiple la dificultad en el caso de la "Divina Comedia", no sólo por la sublimidad del poema, sino también por la fidelidad que se debe mantener en el portentoso estilo y el fuego y el hielo de su temática.

No hay noticia de ningún poeta que se haya ceñido con tanto rigor y fervor a la unidad sintáctica de su poesía y a la armonía y el decoro de la temática. Si no se le puede clasificar como poeta místico, porque a través de la "Divina Comedia" no hallamos concretamente experiencias místicas, en el sentido técnico del vocablo, es justo destacar que se expresó en su obra máxima exclusivamente merced a **visiones sublimes**, sin olvidar que todo poeta legítimo es un visionario. De ahí la unidad sintáctica a que nos referimos, propia de este atleta del orden en cualquier expresión de la vida, y a la que deben someterse con sumo rigor los traductores. Ello nos induce a estimar que el esfuerzo del traductor en verso de la "Divina Comedia", es muy similar al del autor. Y un hecho que abona a favor de lo que decimos lo constituye el que en Inglaterra, Enrique Francisco Cary, autor de la traducción inglesa considerada la más clásica, y la más difundida, está sepultado en la abadía de Westminster, destinada, como se sabe, para las sepulturas de los reyes y los grandes hombres de Gran Bretaña.

Su mensaje

En medio de sus vértigos y firmezas, inherentes a la vida humana, Dante Alighieri complacíase siempre en el servicio de sus semejantes. Como claramente échase de ver cuando remontamos el vuelo entre las sombras y las luces de la "Divina Comedia". Aprendió, y nos enseña con toda su obra y todo su obrar, que no podemos aprender el buen arte de la convivencia sin el concurso de los conocimientos eternos. Por aquello de que debemos mirarnos en ellos como en un espejo para administrar el bien y la equidad. Así como el mundo también es un espejo para pasar a Dios, según la lección de San Buenaventura, en cuyas fuentes sin duda bebió nuestro poeta. Por tanto, insiste en una suerte de Democracia enraizada en el Derecho: "**El que busca el bien de la república se propone el derecho como fin. Consecuencia que se demuestra de este modo: el derecho es una proporción real y personal de hombre a hombre, que cuando es respetada protege a la sociedad y cuando es corrompida, la corrompe**". ("La Monarquía", libro II).

La obra de Dante señala que, como pocos poetas de toda la historia literaria, integró la raza de quienes al construir su propio idioma —el idioma de la poesía— construyen el de su nación, ya que no son extraños a los ideales de la sociedad. Y con la visión propia, asimismo, del poeta, inicia la unidad del idioma italiano, con el fuego del peso, número y medida encendido en su cuerpo y en su espíritu, incitado por el perfectísimo amor a la unificación de toda Italia. Ardoroso deseo de anular la anarquía cultural y política, con su apasionado concepto de la felicidad ciudadana, para una justa y equitativa convivencia.

Tan alto amó a la humanidad entera, que mucho antes de que en los diccionarios figurasen las expresiones **justicia social y unidad mundial**, exclama: "**Nosotros, para quienes la patria es el mundo...**"

Es justo establecer que no fue una labor liviana, la suya, si bien gozosa. No podía olvidar la lección de Cicerón, unificador de la lengua latina y víctima de igual modo de quienes pretendían enriquecerse con la sangre, el sudor y las lágrimas del pueblo. Todo intento de unidad exige rigor, heroísmo y belleza. Y en el caso del arte de las letras, la perfección estilística.

El lenguaje, moneda tan tremenda y tan imperfecta, fue la mina de oro en donde se introdujo Dante con denuedo, cuando decidió escribir en **su idioma**, que fue la génesis del italiano, hijo directo, como el nuestro, de la viril y dulcísima lengua del Lacio. De esa suerte, florecieron en **idioma vulgar**, la "Divina Comedia", "Vida nueva", "El convite" y "Rimas". El resto de sus obras, "La Monarquía", "La lengua vulgar", las "Epístolas", las "Eglogas" y "Disputa del agua y la tierra", fueron escritas en latín.

Juntamente con su preocupación por la ciencia gramatical, Dante Alighieri cuidó en alto grado la calidad de la temática, como centro de su literatura. Otro hecho más que lo incluye en el linaje de los verdaderos poetas. Porque si bien pudo decir con el salmista —guardando, por supuesto, la distancia— "**Cantar no usado puso Dios en mi garganta**", "**no forzó ni usó a la poesía en argumentos de liviandad, para no ser digno de ser castigado como público corrompedor de dos cosas santísimas: la poesía y las costumbres**", al decir de fray Luis de León.

De todo ese cúmulo de perfecciones, se deduce que de igual modo como se complementan el corazón con la sangre, su vida y su obra forman la esencia de una unidad de mensaje, que se actualiza en nuestros días de anarquía.

La vida

Fresca estaba aún la sepultura del Santo de Asís, muerto apenas 39 años antes del nacimiento del autor de la "Divina Comedia". Diseminados los conventos franciscanos por Italia, y el hecho indiscutible del hondo parentesco místico-teológico expuesto en toda su obra, hace que no se deba desechar de una manera absoluta la suposición de que fue educado en la niñez por los frailes hijos de San Francisco, en el convento de Santa Cruz. La formación de su adolescencia estuvo a cargo de los padres dominicos de Santa María Navella, y en su juventud pasó por las aulas de la Universidad de Bolonia.

A los veinte años de edad forma hogar y le nacen dos varones y una mujer. A los veintiocho ya se afirma su inquietud por los problemas sociales de sus conciudadanos y por la libertad en sí. De ahí que en el Paraíso hace cantar a Beatriz: "**El don mayor que Dios en su largueza / hizo creando, con bondad colmada, / y para El más conforme a su grandeza, / fue el de la voluntad deliberada, / de que toda criatura inteligente / por la gracia especial está dotada**". (Traducción de Mitre.)

El equilibrio de sus conceptos, en este caso sobre la libertad, se sostiene y llega a nosotros, porque antes, en el Purgatorio, hace clamar a quien había sido amigo suyo en la tierra: "**Pues conviene poner la ley por freno; / conviene tener rey, porque él discierna / de la ciudad al menos la alta torre. / Leyes hay, ¿pero quién las ejecuta? / Nadie; porque el pastor que guía el rebaño, / puede rumiar, mas su uña no está hendida: / así la gente que a su guía mira / busca los bienes que ella misma engulle, / que esto se apaciental, y más no pide**". (Traducción de Battistessa.)

A la edad que en aquellos tiempos constituía plena madurez en el hombre, a los 37 años, antes de regresar a Florencia de una embajada a Roma para defender la libertad de sus conciudadanos, comienza su vida de proscripto. Quienes habían usurpado el gobierno en Florencia, decretan su destierro y sentencia de ser quemado vivo si aparecía en la ciudad. Pero es también cuando se define su verdadera y vigorosa formación. Peregrinaciones y empresas políticas, siempre avivadas por el fuego poético, que como virtud consuetudinaria, le templaba para la enjundiosa e inmarcesible obra que maduraría en Ravena: la "Divina Comedia".

Todos los apologistas que rastrearon en su vida, coinciden en que con suma frecuencia se pierden las huellas de sus pasos por los diversos viajes en las tribulaciones del destierro. Y en lo que de igual modo hay perfecto acuerdo, es, como hemos expresado antes, que su deseo de unidad para consolidar la paz entre todos los italianos, no se tradujo sólo en los trabajos literarios.

Sería necesario reproducir aquí todos los amargos episodios protagonizados por Dante. Proscripto, peregrinaba con las alforjas enriquecidas con los versos del Infierno y el Purgatorio. Sus meditaciones y visiones poéticas no eran motivo para permanecer indiferente a las tribulaciones de Florencia y de toda Italia. A los 45 años, cuando el emperador Enrique llega a Italia, cree que la buena estrella ya comenzó a brillar para sus paisanos, y que la unidad está a punto de concretarse. Pero tropieza con la abulia y falta de imaginación del emperador. Sus sueños políticos no se realizan, mas este vigoroso y sublime poema que es la "Divina Comedia", prosigue su vuelo, entre el fuego y el hielo de su vida sin mesa ni techo fijos.

De ese modo transcurre la vida de este ejemplar varón que se esforzó en separar las tinieblas de la luz. Luchó con denuedo en la política y en su vida privada, y mientras su cuerpo y su espíritu se sumergían a veces en las tinieblas, el sabor de amargura constituía el índice elocuente de sus ansias de luz, manifestó justamente en la constante lucubración que produjo aquel poema. Lo concluye en Ravena, y entra en su corta época feliz, mientras se aparejaba la nave de su espíritu, con los primeros versos del "Purgatorio": "**Por correr mejor agua alza las velas / ahora, la navecilla de mi ingenio, / que deja tras de sí mar tan cruel; / y cantaré aquel segundo reino, / donde el humano espíritu se purga / y, de subir al cielo, se hace digno.**" (Traducción de Battistessa).

Agitada, penosa, contradictoria de algún modo, fue la vida de Dante Alighieri, como la de todo poeta genuino. Modelo del real soldado del vivir terrenal, en cuyo transcurso luchó por sus semejantes, los amó como a sí mismo, les entregó lo que poseyó, no se encerró en castillos de marfil, y abarcó el conocimiento de múltiples artes y ciencias. De ahí que podemos gozar ahora de su legado, actualizado pese a los siete siglos transcurridos.

Esta es la brevísima imagen del altísimo poeta, quien muere a los 56 años, en un mes de septiembre, cuando en nuestra tierra florecen los rosales, y en Italia la vendimia alegra los corazones...

Mirador porteño

Semana de Mayo

El mayo porteño, si bien a causa del clima de la época, en estas latitudes no tiene las características de tibieza y de luz del florentino, o del de Andalucía, con sus "cruces" homónimas, ni se anuncia, como el de París, por el fragante "muguet", augurio de felicidad para el resto del año, tiene, con todo, sus modalidades no carentes de encanto. Señala, por lo pronto, el fin definitivo de los apacibles días otoñales y es cuando retoma la ciudad su fisonomía habitual, desdibujada en la época estival con la dispersión de la gente por las vacaciones. Agostadas las últimas rosas abrileñas, y hasta tanto comiencen esas otras, un poco pálidas y sin perfume, de los invernaderos, muestran los escaparates y los puestos callejeros la espléndida pompa de los crisantemos, típica flor de este mes, con su aire de mujer "bien plantada".

Al promediar el mes, y con el aniversario patrio, el céfiro invernal despliega alegremente en las calles las banderas y todo parece llenarse con el resplandor de los colores de la creación más entrañable para nosotros: azul y blanco. Si bien relumbra aún el cielo con sus tonos de añil y todavía calienta el sol durante breves horas, los primeros fríos se hacen sentir más aún por su primicia. Aunque ellos son siempre bien vistos por las porteñas, pues les permiten lucir las nuevas modas de la estación, que aunque vengan de París o de Florencia toman aquí el sello inconfundible de su personalidad y su gracia. Pretexto, igualmente magnífico para estrenar aquello a lo que, aún las menos coquetas de las mujeres, aspira con deleite: un tapado de piel. Reminiscencias, tal vez, de las pretéritas edades del matriarcado, en las cuales era más fácil conseguir una auténtica piel de oso que hoy una de conejo.

Y aunque no diremos que haciendo juego con aquéllas, comienzan a verse los sobretodos masculinos, todavía con olor a naftalina, prenda que en algo redime a nuestros conciudadanos de ese aire de horteras que toman muchos de ellos en verano, con sus camperas o simplemente andando en mangas de camisa. Hasta se ve alguno que otro con chambergo, pese a que el sinsombrerismo no pierde su vigencia ni siquiera ante las mañanas y las noches heladas.

Hasta hace algunos años, en esta semana, centrada por el "glorioso sol del 25", tomaba Buenos Aires un aire festivo y pueblerino, con los forasteros que "bajaban" del interior a hacer compras o echar una cana al aire en la metrópoli. Para los escolares era la primera vacación corta del año, a veces prolongada toda la semana, en aquellos tiempos en los que las clases comenzaban puntualmente el primero de marzo. Y ello, con las celebraciones patrias, daban su sello inconfundible a la fecha. Ahora sólo queda un recuerdo de aquellas emociones infantiles, junto con el gozoso temblor, más que del cierzo invernal, de ese aire marcial que agita gallardamente en las calles la bandera bicolor.

Cartas de lectores

El alejamiento de universitarios

De este problema se ocupa el señor Francisco Colano. "El universitario debe quedarse en el país; irse es falta de patriotismo". Esta frase, publicada por el boletín del Centro Argentino de Ingenieros, dicta a nuestro lector las siguientes reflexiones: "El universitario que empleó buena parte de su vida útil para formarse "un futuro mejor" no encuentra en el país cómo satisfacer sus justas ambiciones. No encuentra el ambiente dinámico y ordenado para aplicar sus conocimientos con todo el calor y entusiasmo que le permitan ver, en alguna época de su vida, el progreso del "suelo patrio" en ritmo aceptable, ni encuentra el respeto que merece, a juzgar por las remuneraciones que recibe, sobre todo del Estado cuando actúa como factor del mismo. Hay obras públicas que se gestaron o se iniciaron en el siglo pasado y aún están sin terminar, o no se empezaron nunca no obstante haberse hablado en tribunas del más alto nivel sobre su necesidad o sobre que el bienestar de tal o cual provincia dependería de esa y de otras obras a cargo del Estado. Muchas de esas obras solamente "se movieron" en otras tribunas, en las tribunas "preelectorales", pero ungido el candidato lo único que se hizo después fue "mucho ruido y poca obra". Se comenzó, se abandonó al poco tiempo, hasta "las próximas elecciones".

"Por otra parte, el universitario, en general, no encuentra respeto. Es mal remunerado. No alcanzan los sueldos para atender sus necesidades y las de los familiares a su cargo. Esto afecta la dignidad, esa dignidad que en países progresistas como Alemania merece tal consideración que su ley fundamental está encabezada por el concepto siguiente: "La dignidad del hombre es intangible. Respetarla y protegerla es obligación de todo poder público".

Obra de pocos para muchos

Desde Córdoba nos escribe un lector, que no desea que demos su nombre. Dice su carta: "En ese diario se publicó un artículo titulado "Sin perder tiempo". Soy un viejo y asiduo lector de LA NACION; al mencionar el título de este rotativo, ya se ha dicho todo, por lo que me limitaré solamente a informarle cómo el trabajo que Uds. realizan, difundiendo las pequeñas obras que, en su conjunto, se hacen monumentales, se llevan a cabo silenciosamente en muchas partes, y una de las tantas que se han llevado a cabo fue gracias a la tesonera labor de una mujer, ya casi anciana. En un barrio de esta ciudad que se llama La Salle, cerca del colegio del mismo nombre, existe una población infantil y en edad escolar muy numerosa y de hogares de obreros y empleados, por lo que esta señora y un conjunto de padres que forman la cooperadora actualmente resolvieron hacer una escuela. Consiguieron del dueño de unos lotes que les donara el terreno (4 lotes), y luego un poco cada vecino, y el donante de los terrenos, les facilitó materiales, algún dinero y otro lote para rifar y, con el trabajo de muchos padres, que, después de las horas de trabajo y días festivos, han colaborado en la construcción, al cabo de menos de un año la escuela, compuesta de 4 hermosas aulas, galería y sanitarios, quedó terminada y se inauguró en febrero de 1964; concurren casi 200 niños en dos turnos; actualmente se está tratando de ampliarla, hacerle 3 aulas más y que se convierta también en escuela nocturna. La escuela ha sido entregada a la Municipalidad de Córdoba, es la más hermosa de las escuelas municipales, es la N° 10 y se llama "Elisa K. de Litvack", madre del donante de los lotes, y la gran contribución financiera y moral para que la obra se concretara, todo esto gracias al esfuerzo y tenacidad de una gran mujer y que se llama Raquel de Varangot."

JURAMENTO DE LOS GRADUADOS EN DOS FACULTADES

Presidida por el decano de la Facultad de Ingeniería de la Universidad de Buenos Aires, ingeniero Humberto Ciancaglini, tuvo efecto el acto de juramento y entrega de diplomas a un grupo de nuevos profesionales.

La nómina de graduados es la siguiente: Ingenieros civiles: Horacio E. Carreras, León Seivach, Jorge L. Guerra, Alejandro M. Balanian, Carlos E. Bossi, Luis J. A. Bulano, Rubén C. Perry, Gerardo J. Loureiro, Horacio N. Mazza, Leonardo M. Spirito, Julio R. Eglis, Juan C. Bungwardt, Alberto J. Asman, Flavio R. Sánchez, Rafael Roibman y José N. Undank. Ingenieros industriales: Mauricio Schoklender Barbalat, Natalio Fuksman, Alfredo Rodolfo Daneri, Jorge A. Brea y Santiago Harriague. Ingenieros navales y mecánicos: Eduardo Augusto Simonet y Angel E. Bo. Ingenieros electromecánicos (orientación mecánica): Antonio D. Vignolo, Federico Vassallo y Heriberto E. Rudolph. Ingenieros electromecánicos (orientación electrónica): Alberto E. Boullosa, Luis A. Colombo, Osvaldo A. Trozo, Eduardo M. Blanco, Abel J. González, Hernán C. Grisotto, Haig A. Terzian y Ernesto R. Thorner. Ingeniero mecánico: Eber Néstor Eguillor. Ingeniero electricista: Jorge L. Carral. Ingeniero químico: Miroslav Kozar. Ingenieros en petróleo: Víctor Bravo, Alberto O. Gonda; Jorge H. Reghenzani, Saúl A. Ziperovich, Jorge O. Kumorkiewisz, Ernesto J. Tribiño y Mario A. Elechtet. Agrimensores: Eduardo A. Rodríguez Ortega y Héctor R. Rossetto.

En Arquitectura y Urbanismo

También en el decanato de la Facultad de Arquitectura y Urbanismo de la Universidad de Buenos Aires, recibieron sus diplomas y prestaron el juramento de práctica los siguientes arquitectos:

María Elena Farre, Antonio Alberto Amieli, Horacio Gabriel Velasco Suárez, Carlos Miguel Kreutel, Héctor Lanari, Juan Manuel Boggio Videla, Luis Alberto Ottasso, Esther Dora Schvetz, Julia Ida Hahn, Raúl Benito Cohen, Rodolfo Makobodzki, Jorge Darío Sucar, Gustavo José Bertot, Ernesto Raúl Acher, Mario Epsztein, Martha Susana Lafourcade y Julio César Silva.

SE RENDIRÁ HOMENAJE AL GRAL. PAUNERO

La Institución Mitre, en su última reunión, presidida por el ingeniero agrónomo José María Bustillo, decidió rememorar el centenario de la recuperación de la ciudad de Corrientes de manos del invasor paraguayo y la acción militar que comandó en tal ocasión el general Wenceslao Paunero. El homenaje se rendirá en la tumba de aquel jefe en el cementerio de la Recoleta mañana a las 11. Luego de la colocación de una ofrenda floral dirá palabras alusivas el secretario de la entidad, profesor Carlos María Gelly y Obes. La Asociación Descendientes de Guerreros del Paraguay se ha adherido a este acto.

EX ALUMNOS DE DON BOSCO HONRARON A MARÍA AUXILIADORA

Los ex alumnos de Don Bosco realizaron ayer por la mañana la tradicional peregrinación al santuario de María Auxiliadora, en el barrio de Almagro, oportunidad en que se exteriorizó el fervor mariano a la patrona de la Obra Salesiana.

De todos los centros metropolitanos acudieron los ex alumnos a la concentración previa realizada en la plaza Once, desde donde los fieles se organizaron en columnas por Rivadavia, Castro Barros e Hipólito Yrigoyen hasta el hermoso templo parroquial consagrado a María Auxiliadora y a San Carlos. En las puertas del recinto aguardaba a los ex alumnos el vicario inspectorial R. P. José Clemente Silva, sacerdote que dijo la misa y tuvo a su cargo la homilía de circunstancias.

Por su parte, el asesor nacional de ex alumnos de Don Bosco, R. P. Manuel Schiavoni, dirigió desde el púlpito los cánticos y los rezos.

Terminada la ceremonia, en el patio principal del Colegio Pío IX se izó la bandera y se entonó el Himno Nacional.

LA BATALLA DE PICHINCHA SERÁ RECORDADA HOY

La Sociedad Bolivariana de la República Argentina y el Instituto Cultural Argentino-Ecuatoriano han organizado en conmemoración de nuestra emancipación nacional y de la batalla de Pichincha, en su 143er. aniversario, un programa de actos cuyo desarrollo comenzó el viernes último y culminará hoy. A las 9.45 se colocarán ofrendas florales ante el monumento a Bolívar, en el parque Rivadavia, y a las 10.30 realizaráse una ceremonia en la plaza Lavalle, oca-sión en la que tras la ejecución de la canción patria y del himno ecuatoriano por la banda militar, hablará el presidente de la Sociedad Bolivariana, arquitecto Carlos A. Courtaux Pellegrini. Luego, pronunciarán discursos alusivos el doctor Rolando Ramírez Juárez, miembro de número del mencionado instituto, y el embajador del Ecuador, doctor Wilson Córdova Moscoso. A las 15, se difundirá una audición alusiva por LRA Radio Nacional en cuyo transcurso harán uso de la palabra la doctora Isabel Alonso Deyra, quien se referirá a la gesta de Mayo, y la profesora Emilia Menotti, que comentará la trascendencia de la acción de Pichincha.

ACTOS CULTURALES EN AMIGOS DEL LIBRO

Hoy a las 18.30 los Amis des Guérin en la Argentina efectuarán en el auditorio Kraft, Florida 681, y con el patrocinio de Amigos del Libro, su sexta reunión, en el curso de la cual Robert Perroud, consejero cultural de la Embajada de Francia, disertará sobre "Les agents secrets de la littérature". Jorge Cruz comentará la última publicación de "L'Amitié Guérinienne", una plaquetta con varias "cartas" de Maurice de Guérin, traducidas y anotadas por Fernando Elenberg, y Nadine M. de Aguilar leerá una de las cartas. Hará la presentación María Teresa Maiorana, directora de los Amis des Guérin en la Argentina.

El 31 del actual vencerá el plazo establecido para que los socios puedan renovar su inscripción. A partir de esa fecha se adjudicarán las plazas disponibles a los nuevos aspirantes. Por razones de capacidad de su moderno auditorio, sólo-lamente será posible admitir hasta un límite de 300 socios. Los interesados deberán concurrir a la secretaría habilitada en la calle Florida 681, donde serán atendidos de 16 a 19.

Aspiramos aumentar nuestros clientes y para ello

NECESITAMOS 5.000

AFICIONADOS AL NOBLE JUEGO DE LOTERIA PARA QUE TENGAN LA OPORTUNIDAD DE PARTICIPAR EN FORMA COMODA, ECONOMICA Y RESERVADA EN LOS SORTEOS DE LA

LOTERIA de SANTA FE

(juega por el extrato de la nacional)

PREMIO MAYOR

$ 15.000.000

al precio de: entero, $ 1.320.—; tercio, $ 440

HAGA SU PEDIDO O ENVIENOS SU NOMBRE Y DIRECCION Y RECIBIRA PROGRAMAS Y PROSPECTOS correspondencia a:

LO. SA. FE. S. A.

SANTA FE 1167, C. C. 634 — ROSARIO

T. E. 27106 - 28307 - 40294

Hace 27 años nos dedicamos a la distribución y venta de esta Lotería a entera satisfacción de nuestros

25.000 CLIENTES

Referencia en Buenos Aires:

BANCO PROVINCIAL DE SANTA FE — 25 de Mayo 356

ANUNCIAMOS, ADEMAS, EL GRAN SORTEO EXTRAORDINARIO "DIA DE LA BANDERA" a realizarse el 2 de julio de 1965, con premio de:

$ 50.000.000

Entero: $ 5.500.— Quinto: $ 1.100.—

Estos billetes se pondrán a la venta el 7 de junio próximo, pero desde ya aceptamos reservas y pedidos

TENGA FE EN LA LOTERIA SANTA FE

LA MAS PRESTIGIOSA DEL PAIS

UNICA QUE SEMANALMENTE SORTEA 15 MILLONES

Homenajes al batallón de Guardias Nacionales tributará San Nicolás

Motiva la recordación el hecho de haber cumplido ese cuerpo el centenario de su participación en la guerra del Paraguay

Dos homenajes al batallón de Guardias Nacionales tributarán se en San Nicolás con motivo de cumplirse el centenario de ese cuerpo en la guerra del Paraguay.

Las ceremonias

SAN NICOLAS. — El homenaje al batallón de San Nicolás, formado por las milicias de esta población, consistirá en dos actos al Batallón de Guardias Nacionales, con motivo de cumplirse el centenario de su heroico comportamiento en la guerra del Paraguay. El primero de ellos fue organizado por la Asociación Cultural Rumbo y los amigos del Museo y Biblioteca de la Casa del Acuerdo, por realizarse el miércoles a las 18.30 en el salón respectivo de la Escuela Nacional de Educación Técnica. En tal oportunidad pronunciará una conferencia el historiador José de la Torre, a la que asistirán los alumnos de los cursos superiores de los institutos de enseñanza media, normal y especial, expresamente invitados por los promotores del tributo.

Las palabras preliminares estarán a cargo del vicerrector del Colegio Nacional, profesor Duilio Cámpora.

La otra ceremonia se realizará el 29, a las 14.30, en el cementerio local, ante el panteón de los Guerreros del Paraguay, en donde formarán efectivos del Batallón de Ingenieros de Combate 101, con su banda; serán descubiertas sendas placas de la Municipalidad de San Nicolás, de la Asociación de Amigos del Museo, la Asociación de Residentes Nicoleños, de Buenos Aires, y la Asociación Descendientes del Paraguay. Hablarán en nombre de las instituciones mencionadas el intendente, señor Atilio Parodi; el doctor Andrés Tomás Mutti; Luisa Cerruti de Villar, y el presidente de la Asociación Guerreros del Paraguay, señor Clodomiro Araujo Salvadores. A las 16 del mismo día se efectuará un emotivo acto en la Casa del Acuerdo. La vocal de la Asociación de Residentes Nicoleños señora Delia Loyotti de Yáñez, en nombre de dicha entidad, hará entrega de retratos, documentos y reliquias del coronel Juan de la Cruz del Carmen Boerr, que ha donado al Museo y Biblioteca la nieta del guerrero, señorita Carmen Boerr Sáenz. En nombre de la dirección del establecimiento agradecerá el secretario, señor Astul Urquiaga.

El 28 del actual será evocado el Acuerdo de San Nicolás. El doctor Carlos Alberto Erro disertará sobre "Urquiza y la generación de 1937".

En los alrededores de San Nicolás, en el lugar histórico denominado La Posta de Vergara, se concentrarán delegaciones de escuelas primarias y de establecimientos de segunda enseñanza y visitarán el ombú donde fue fusilado, por orden de Rosas, el ex gobernador de Santa Fe, don Domingo Cullen.

Quedó confirmada la visita de los gobernadores de Buenos Aires y de Entre Ríos, doctores Anselmo Marini y Carlos R. Contín, respectivamente; el presidente de la Cámara de Diputados de la Nación, doctor Arturo Mor Roig, y el ministro de Educación y Justicia, señor Carlos Alconada Aramburú, quienes asistirán el 31 del actual, al cumplirse el 113er. aniversario del Acuerdo de San Nicolás, al acto de entrega del busto en bronce de Justo José de Urquiza al Colegio Nacional, que lleva el nombre del prócer, ceremonia que se realizará a las 10.

Por otra parte, el martes se realizará un desfile cívico-militar y a las 10.30 se oficiará un Tedéum en la catedral.

UN MAGISTRADO SANCIONA A UN JEFE MILITAR

Informa que faltó al decoro y dignidad del juzgado

MERCEDES. — El juez federal de esta ciudad, doctor César Adriano Lagos, impuso al comandante del Primer Cuerpo de Ejército, general de división Pascual Angel Pistarini, dos días de arresto personal, que deberá cumplir en su domicilio, por haber faltado al debido decoro y dignidad del juzgado —dice—, en las actuaciones por excepción al servicio militar del ciudadano Oscar Luis Calcagno, a cuyo efecto el magistrado libró el correspondiente oficio al ministro de Defensa Nacional para que le sea notificado el sancionado.

Radicada la solicitud de excepción ante el juzgado del doctor Lagos, éste dictó resolución con tampoco "lo está polemizar con los magistrados judiciales o discutir sus legítimas órdenes con los mismos" y "que no puede aceptar los términos en que V.S. atribuye injustos procederes. Términos éstos, que aprecia directamente dirigidos a la persona del firmante, único responsable de la orden que V.S. cuestiona, a su juicio erróneamente".

Agrega el magistrado que de ello resulta que el general Pistarini, a quien no se le ha requerido informe u opinión alguna conexa a las cuestiones debatidas en la causa, carece de personería para intervenir en ésta y, por ende, no puede introducir —dice— controversias o allegar opiniones personales sobre la justeza de los procedimientos cumplidos o de las resoluciones dictadas. Se trata, afirma, de un tercero, sin intervención procesal posible en el juicio, razón por la cual procede la devolución, por secretaría, de la nota en cuestión.

Ha de señalarse, añade, que, sin perjuicio de la medida que se adelanta, el firmante en dicha comunicación —al imputar al proveyente "una ponderación axiológica inexacta", "error de hermenéutica", que "la sentencia sólo quedó firme al desconocer V.S. y el fiscal que la consistió", que "V.E. pretende absorber la facultad de revisar la subsistencia de la excepción", "sumar un error juris a otro", etc.—, emplea giros idiomáticos irrespetuosos e injustificados, que si resultan inadmisibles, cuando los usan las partes o sus letrados en el ejercicio del derecho constitucional de defensa, con mayor razón deben rechazarse cuando proceden de un extraño a la causa.

La reiteración del agravio a todo lo largo de la nota, concluye el juez, así como también el tratamiento irregular y equívoco otorgado al destinatario en su encabezamiento y la carencia de estilo al finalizarla, permite calificar como consciente y deliberada la falta a la dignidad del tribunal

LA REUNIÓN DE DIRIGENTES DEL MID CLAUSURÓSE

Las deliberaciones fueron secretas. Conocerase una declaración

Poco después del mediodía de ayer clausuró sus deliberaciones el plenario de presidentes de los comités provinciales del Movimiento de Integración y Desarrollo, convocado para considerar la situación económica, social y política del país, así como también el desenvolvimiento de la agrupación en los distritos del interior.

El análisis final de los asuntos tratados —la reunión se realizó en el más absoluto secreto— estuvo a cargo del titular del comité nacional —organismo a cuya iniciativa debióse la convocatoria—, Dr. Guillermo Acuña Anzorena, quien resumió, además, las conclusiones aprobadas por el plenario. La reunión epilogó con una extensa disertación del doctor Arturo Frondizi, quien se refirió al actual momento argentino y a las respuestas que el MID ofrece a la ciudadanía ante los problemas de la hora actual.

Súpose, asimismo, que en los próximos días se conocerá un documento que fijará la posición de la agrupación ante la realidad nacional. El texto de la declaración ha sido encomendado a la mesa directiva del comité nacional.

Deliberaciones sobre promoción de la minería

MENDOZA. — Con la presencia del subsecretario de Minería de la Nación, doctor Luciano Catalano, efectuó una de sus periódicas reuniones el comité consultivo del Plan Cordillerano, para promoción de la minería.

En el transcurso de estas deliberaciones, los técnicos de las Naciones Unidas que dirigen ese programa y los funcionarios argentinos cambiaron ideas sobre la marcha de los trabajos de protección minera y de los estudios geológicos que se llevan a efecto en la cordillera de los Andes en las zonas de San Juan, Mendoza y Neuquén, y se habló también de los criterios por aplicar para la selección de áreas que se mantendrán bajo reserva, estableciéndose, a la vez, normas a establecer durante la tercera etapa de los estudios que comenzará el 1º de julio próximo.

Además del doctor Catalano, participaron en estas deliberaciones el técnico de las Naciones Unidas, doctor Pontus Ljungdgre, director del proyecto; los directores de Minas y Geología, de Mendoza y San Juan, ingenieros Nibaldo Azocar y Juan Carlos Perucca; el coronel Ricardo Lindstroom, representante de Fabricaciones Militares, y los delegados del gobierno de Neuquén, ingeniero Pedro Salvatore; de la Dirección Nacional de Minería, doctor Amílcar Herrera, y de la Comisión Nacional de Energía Atómica, doctor J. Martínez.

El otorgamiento de créditos por las cooperativas

ROSARIO. — Con la asistencia de 2000 delegados, pertenecientes a 600 entidades adheridas, se efectuó en el teatro El Círculo la sexta asamblea nacional del Instituto Movilizador de Fondos Cooperativos. Presidió la reunión el señor Amero Rusconi y estuvieron representadas las provincias de Buenos Aires, Santa Fe, Entre Ríos, Tucumán, Córdoba, Chaco, San Juan, Mendoza, San Luis y otras, además de la Capital Federal.

El señor Rusconi, presidente en ejercicio del Instituto Movilizador, señaló que la entidad, al cierre del cuarto ejercicio, contaba con 600 cooperativas adheridas y un capital accionario de 72.000.000 de pesos, mientras que, en créditos otorgados a las instituciones asociadas, se había invertido la suma de pesos 641.457.104,96, lo cual, destacó, daba una idea cabal de la capacidad del Instituto Movilizador de Fondos Cooperativos. Seguidamente se aprobó la memoria y el balance del último ejercicio y se designaron los nuevos consejeros.

Temas para 7 días

Celebración patria y asunto dominicano

Caracterizado el actual lapso hebdomadario por la efemérides del 25 de Mayo, cuyos festejos culminarán en el día de mañana —hoy, cabe destacar, habrá asueto administrativo, con tal motivo, aun cuando no regirá para las actividades escolares en el orden primario, secundario, normal y especial—, también cumplense las celebraciones de la Semana del Ejército, que culminarán con la ceremonia fijada para el sábado a las 11 en la plaza San Martín, donde serán entregadas las réplicas de la bandera de los Andes.

En receso el Parlamento —no está prevista ninguna sesión en la semana—, podría haber novedades en estos días en cuanto a la constitución de las comisiones de la Cámara de Diputados, problema que llevó al fracaso a la última reunión del cuerpo.

En lo que respecta a la cuestión dominicana, al margen de las consultas que proseguirán en la Cancillería y de otras reuniones que puedan efectuarse en el ámbito del Ministerio de Defensa Nacional, queda pendiente la posibilidad de que el Poder Ejecutivo haga llegar al Congreso de la Nación el mensaje y proyecto relacionado con el envío de tropas.

Hechos de importancia espéranse en materia de política ferroviaria. Desde ya sábese que se designará presidente y administrador general de EFEA, pero también podrían conocerse otras medidas vinculadas con la reorganización de la empresa estatal.

A partir del jueves se iniciará el pago de sueldos al personal de la administración pública.

En relación con la reciente visita del presidente del Banco Mundial podrían producirse anuncios, mientras tanto, acerca de la decisión oficial de contener los gastos públicos.

Promete ser formalizado estos días el régimen de importación automática de materias primas básicas para la industria, por el cual se las liberará de efectuar depósitos previos. Espérase, asimismo, el pronunciamiento de la comisión especial del petróleo acerca del arreglo extrajudicial de las cuestiones planteadas con las empresas ex contratistas.

El entredicho suscitado entre los empresarios panaderos y la Dirección Nacional de Abastecimiento por el precio del producto, es un tema que amenaza con derivar en decisiones poco alentadoras.

NOTAS SOCIALES

En la diplomacia—

El embajador de Bulgaria y la señora de Mechkov ofrecerán hoy de 19 a 21 un cóctel con motivo del Día de la Escritura Eslava y la Cultura Búlgara, al que han sido invitados miembros del cuerpo diplomático, autoridades nacionales y un núcleo de relaciones.

Reuniones—

Para despedir de la vida de soltera a la señorita Gabriela Serra, un grupo de amigas la agasajarán el jueves con un té en casa de la señorita Cristina Aragone Devoto.

Comidas—

Doña Cristina Bonorino de Yofre y el señor Felipe Yofre ofrecerán esta noche una comida en obsequio de la señorita Mayrin Mackinlay y del señor José María López Muñiz, que en breve contraerán matrimonio.

➡ En vísperas de su casamiento, la señorita Ana María Garrido Repetto y el señor Alfredo Carlos Bence Balaguer serán agasajados esta noche con una comida por la señorita Mónica Garrido. Mañana, la novia será despedida con un "shower tea" por la señorita Ana María Pineda.

➡ Para despedir al señor José León Gallese, que regresa a Lima, las señoritas Rosario Fábrega y Berta Judith Ramírez Juárez reunieron anoche en una comida a un grupo de sus amistades.

➡ En agasajo de don Jesús Araujo y su esposa, doña Lydia Martínez, que festejan una fecha íntima, don Alfredo Hainard y su esposa, doña Manuela Velázquez Terán, ofrecerán mañana una comida.

Casamientos—

En casa de la familia de la novia, en la intimidad, será consagrado el 2 de junio a las 20 la boda de la señorita Teresa de Carabassa con el señor Juan Carlos Soldano Deheza. Serán padrinos las señoras Teodelina Lezica Alvear de Carabassa y María Ester López Isasmendi de Soldano Deheza y los señores Diego Fernando de Carabassa y Eduardo Jorge Soldano Deheza.

➡ Será consagrado el 5 de junio a las 19.30 en la iglesia Santa María, de La Lucila, el matrimonio de la señorita Alicia Esther Bosch con el señor Walter Roberto Mazzini. Serán padrinos doña Cristina Tomé de Bosch y los señores Walter R. Mazzini y su esposa, doña Amanda Dulon, y Jorge A. Bosch. El acto civil se efectuará el día anterior y actuarán como testigos, por la novia, doña Graciela Campos Lahitte de Tomé, y por el novio don Aldo Oscar Mazzini.

➡ En la basílica de Nuestra Señora de Buenos Aires será bendecido el sábado próximo a las 20.30 el casamiento de la señorita Susana D'Onofrio con el señor Antonio Madeo. Serán padrinos la señora Estela Fiorentino de Madeo y el señor Oscar D'Onofrio.

➡ El sábado a las 11.30 se celebrará en la iglesia de San Martín de Tours el casamiento de la señorita Edith Elizabeth Jensen con el señor Alberto Isla Casares. Serán padrinos el señor Harry I. Jensen y su esposa, doña Henny E. R. Knudsen; doña María Mercedes Obarrio de Isla Casares y el doctor Juan M. Obarrio.

El acto civil se realizará pasado mañana y serán testigos, por la novia, las señoritas Ruth Amodé y Enid Haddock, y por el novio los señores Uladislao B. Padilla y Pedro José Silva.

➡ Se efectuará el 2 de junio a las 19 en la basílica de Nuestra Señora del Socorro el casamiento de la señorita Graciela Arando Olivera con el señor Horacio Vásquez Pini. Serán padrinos los señores Juan Carlos Arando y su esposa, doña María Ester Olivera, y Roque Vásquez y su esposa, doña Della Sara Pini.

Actuaron como testigos del acto civil, por la novia, doña Antonia de Zavaleta de Arando y don Félix A. Olivera, y por el novio don Luis Fernando Defferrari.

➡ En la iglesia de Santa María será bendecido el viernes a las 17.30 el casamiento de la señorita Susana Beatriz Raquel Furlani con el señor Alfredo José Berterreix. Serán padrinos los señores Albino Berterreix y su esposa, doña Emilia Odriozola, y Juan Carlos Furlani y su esposa, doña Carmen Iannuzzi.

➡ El 3 de junio, en la basílica de Nuestra Señora de la Merced será bendecido el casamiento de la señorita Silvia Trotti Vasena con el señor Jorge Alberto Gestoso.

Beneficios—

Con el fin de recaudar fondos para las instituciones de la zona, la rueda interna del Rotary Club de Villa Devoto, constituída por señoras, realizará pasado mañana a las 15 un té canasta con desfile de modelos en el Automóvil Club Argentino.

Las tarjetas pueden reservarse por los números 50-3649 y 4600.

➡ A beneficio de la cooperadora del Hospital Fernández se realizará pasado mañana a las 16 un té-canasta en el Club Oriental, San Martín 967.

Enfermos—

Guarda cama doña María Delfina Gibelli de Cossio.

➡ Doña Inés Sara Urruti de Souville guarda cama.

➡ Guarda cama doña María Alicia Craviotto de Guthmann.

Viajeros—

Para Europa doña Magdalena Aldao de Lavalle Cobo y don Jorge d'Alkaine y su esposa, doña María Lía Ortega Belgrano.

➡ Para los Estados Unidos la señorita Elsa Padilla y los doctores Carlos Carrión y su esposa, doña Argentina Evarista Torres; Manuel Cansino y su esposa, doña Rosario Torviso; Alberto Jorge Saravia y Stanley A. Brons.

➡ Para San Juan de Puerto Rico los doctores Alberto Robredo Albarracín y su esposa, doña Débora Peluffo Alemán, y Esteban Canale Demaría y su esposa, doña María Ester Lamarca.

➡ Para los Estados Unidos y México los señores Joaquín Carlos Gerlero y su esposa, doña Margot Graña, y Roberto Barzi y su esposa, doña Teresita Adhemar.

➡ De la India el doctor Manuel José Gálvez Ferrer.

➡ De los Estados Unidos el teniente coronel Francisco Enrique Rosas Méndez y su esposa, doña María Laura Torme Anzoátegui.

➡ Para Córdoba don Fernando López Peña y su esposa, doña María Isabel Vidal Saavedra.

➡ Para Rosario las señoras Dora Pérez de Rocha, Elena Erdwig Sandoval de Palencia, Josefina Vega de Spika Santillán y María Dora Rocha de Bengolea y las señoritas Sires Bengolea Rocha y Rosario Drago Vega.

➡ De Córdoba doña Ana Elisa Posse Cabral de Russo y su hija Ana y don Ricardo Ramón Lara y su esposa, doña Guillermina Delionardis.

In memoriam—

En memoria de doña Carmen Carranza de Romero, de cuyo fallecimiento se cumple el primer aniversario, se rezará una misa mañana a las 11.30 en la iglesia de Nuestra Señora de las Victorias.

➡ En la basílica del Espíritu Santo (Paraguay y Mansilla) se oficiará una misa mañana a las 10 por don Gilardo Gilardi.

D. Carlos Sassone

Falleció ayer

Era el Sr. Carlos Sassone, fallecido ayer luego de las alternativas de una enfermedad penosa y prolongada, una figura ampliamente conocida y apreciada en diversas esferas de nuestras actividades. Nacido en esta capital el 18 de agosto de 1903, luego de realizar sus estudios en el Instituto William C. Morris, pasó a integrar la firma de despachantes de aduana, Sassone Hnos., en la que cooperó desde los cuarenta y cinco años hasta el presente. Fue también fundador de una importante empresa de productos lácteos, adherida a la Cámara de Subproductos Ganaderos; director de la Compañía de Seguros "El Progreso", y organizó el establecimiento rural "La Norita", situado en Villa Concepción del Tío, en la provincia de Córdoba. Hombre de trabajo, destacóse siempre por su capacidad de iniciativa, los serios conocimientos para las empresas que acometió, y su reconocida probidad, evidenciada continuamente. Lo que enunciamos no es sino parte de las múltiples tareas a que estuvo dedicado.

En el seno de distintas entidades de bien común su figura perdurará en el recuerdo. Lo contaron también entre sus miembros el Automóvil Club Argentino y el Touring Club.

Su sepelio se efectuará hoy a las 16 en el cementerio de la Chacarita.

UNIVERSIDADES

DE BUENOS AIRES

Derecho

DOCTORADO EN CIENCIAS PENALES. — Con una duración de dos años, comenzará a dictarse en la Facultad de Derecho y Ciencias Políticas, un curso de doctorado en ciencias penales para abogados. Los inscriptos que aprueben el examen de tesis, obtendrán el título de doctor en ciencias penales.

El plan de estudios de este doctorado comprende: para primer año, dogmática jurídico-penal I, policía científica, ciencia penitenciaria y medicina legal; segundo año, dogmática jurídico-penal II, psiquiatría forense, criminología, procedimientos penales y filosofía del derecho penal.

La inscripción para este nuevo curso estará abierta hasta el 28 del actual, en Juncal 1247, de lunes a viernes, con horario de 9 a 12 y de 17 a 20.

Ciencias Económicas

BIBLIOTECA. — La biblioteca de la Facultad de Ciencias Económicas permanecerá cerrada pasado mañana, con motivo de celebrarse un nuevo aniversario de la fecha patria. El Servicio Rápido prestará libros mañana, de 9 a 21. Deberán ser devueltos el 26 del actual, antes de las 9.

Ingeniería

DEPARTAMENTO DE MATEMATICA. — A partir de pasado mañana comenzarán en el departamento de Matemática de la Facultad de Ingeniería, continuando todos los lunes y miércoles, a las 18.30, cursos de perfeccionamiento para docentes, graduados y alumnos, que serán dictados por los doctores Juan Bisquier y Luis A. Santaló y el ingeniero Alfredo Rojas Lagarde. Los interesados podrán inscribirse y solicitar programas en el mismo departamento, Paseo Colón 850, primer piso.

LA REUNIÓN DE LOS RECTORES UNIVERSITARIOS

Finalizaron el estudio del proyecto de presupuesto para 1966

Los miembros del Consejo Interuniversitario concluyeron ayer las deliberaciones que tuvieron por finalidad aprobar el proyecto de presupuesto de las casas de altos estudios nacionales de todo el país para el ejercicio financiero correspondiente al año próximo. La presentación del referido plan de inversiones y gastos se efectuará a fines de esta semana al Poder Ejecutivo.

Presidió las reuniones el rector de la Universidad Nacional del Litoral, ingeniero Eugenio F. Virla, y actuó como secretario el contador Mario Marzana, prosecretario general de la Universidad de Buenos Aires. Las tareas tuvieron efecto en la sede de la Universidad, Viamonte 444, y participaron en ellas los rectores de la Universidad de Buenos Aires, ingeniero Hilario Fernández Long; de Cuyo, doctor Carlos Saccone; del Litoral, ingeniero Cortés Plá; del Nordeste, ingeniero Jorge Rodríguez; de Córdoba, ingeniero Cammisa Tecco; del Sur, doctor Aziz Ur Rahmann, y el presidente de la Universidad de La Plata, doctor Roberto Ciafardo.

Las sesiones del Consejo fueron reservadas, pero ha trascendido que, oportunamente, los integrantes del mismo efectuarán gestiones tendientes a lograr los fondos necesarios para la ejecución de construcciones y reparaciones de edificios que respondan a las crecientes necesidades de la universidad estatal.

Reunión con Illia

Hoy a las 9, los miembros del Consejo Interuniversitario serán recibidos por el presidente de la Nación en la Casa de Gobierno. Los rectores se referirán en detalle a las necesidades económicas por las que atraviesan las facultades e institutos y señalarán la necesidad de que no se prive a los mismos de los aumentos previstos en el proyecto de presupuesto, con el fin de que el desenvolvimiento de las tareas docentes y de investigación no sea dificultado.

Solicitarán, asimismo, al presidente que se haga efectivo el cumplimiento del escalafón aprobado para el personal no docente de las distintas universidades.

Situación en una facultad de Santa Fe

SANTA FE. — Las autoridades de la Asociación de Profesores de la Facultad de Ingeniería Química han postergado la asamblea general convocada para el miércoles próximo.

La resolución fue adoptada a raíz de que el rector de la Universidad Nacional del Litoral designó una comisión especial que procurará la solución del conflicto que existe en la facultad de referencia.

El jueves empieza el pago de sueldos a personal estatal

Tras entrevistarse con el presidente de la República en la residencia de Olivos, el subsecretario de Hacienda, doctor Delconte, expresó a los periodistas allí acreditados, que durante la visita se habían considerado diversos asuntos propios de dicha Secretaría de Estado. Agregó que el jueves, con los recursos normales de Tesorería, comenzará el pago de los sueldos a los empleados estatales.

Reunión sobre epidemiología psiquiátrica

En la Escuela de Salud Pública de la Facultad de Ciencias Médicas de la Universidad de Buenos Aires, Paraguay 2155, se realizará hoy la Primera Reunión de Epidemiología Psiquiátrica, organizada por el Comité Permanente de Jornadas y Congresos de Psiquiatría de la Argentina, y con el auspicio de dicha escuela, de la cátedra de psiquiatría de la Universidad de Buenos Aires y de los gobiernos provinciales de Corrientes, Misiones y Tucumán.

Dicha reunión tiene por objeto impulsar los estudios, con el fin de conocer la verdadera frecuencia de los trastornos mentales en nuestro país —demencia, psicosis, neurosis, oligofrenia, alcoholismo— y propiciar la creación de un Centro Nacional de Estudios Epidemiológicos en Psiquiatría. Concurrirán a aquélla psiquiatras y otros especialistas del interior del país y de la capital, y especialmente invitado el Dr. José Horwitz, especialista chileno y consultor de la Organización Mundial de la Salud.

Tendrán lugar dos mesas redondas, a las 9 y a las 15. En la primera se tratará el tema "Aplicación del método epidemiológico al estudio de las enfermedades mentales" y en la segunda el tema "Estrategia para la realización de estudios epidemiológicos en nuestro país". Participarán en aquéllas los doctores Mauricio Goldenberg, Enrique Mazzaferro, Arnaldo F. Torrents, Francis Korn, José Horwitz, Carlos Sluzki, Clelia Garbusky, Virginia Prosdocimi y Sylvia Bermann.

CULTO CATÓLICO

CENTENARIO DE SANTA MAGDALENA SOFIA BARAT. — Con motivo de cumplirse el centenario de la muerte de Magdalena Sofía Barat, la Sociedad del Sagrado Corazón, de la que fue fundadora, ha invitado a las Hijas de María y ex alumnas a los distintos actos que se realizarán mañana y el jueves, en los institutos religiosos que funcionan en Callao 1272 e Hipólito Yrigoyen 4350, en esta ciudad; Sarmiento 2040, en Castelar, provincia de Buenos Aires, e Hipólito Yrigoyen 494, en la capital de Córdoba.

CUARENTA HORAS. — Hoy, en la iglesia parroquial de Nuestra Señora de las Victorias, Paraguay 1212.

SERVICIO DE URGENCIA. — El Servicio Sacerdotal de Urgencia puede solicitarse diariamente, desde las 21.30 hasta las 6, por el teléfono 84-2000.

BELLAS ARTES

Nuevas exposiciones

Miguel Angel Giudici, pinturas, en El Círculo, Florida 846. Cierra el 31.

Mariette Lydis, pinturas, en la Biblioteca Pública Domingo Faustino Sarmiento, Tres Arroyos.

J. Javier Pantassi, óleos, en la Casa de Salta, Maipú 665. Cierra el 31.

Carlos A. Politzer, pinturas, en Siglo XX, avenida del Libertador 18925, Martínez. Cierra el 30.

"Niños conocen Israel", en el Instituto de Intercambio Cultural Argentino - Israeli, Paraguay Nº 1585.

Yma Caro, en el Taller Vázquez Málaga, Carlos Pellegrini 1262. Cierra el 31.

Norma Catinot de Guastavino, óleos, en Libretex, San Martín 2151, Santa Fe.

Kosice

NUEVA YORK, 23 (AP). — El escultor argentino Gyula Kosice iniciará su primera exposición en Nueva York el martes próximo con 22 esculturas y algunos dibujos, en la galería Dintenfass, en la calle 67. La exhibición durará hasta el 25 de junio.

Dijo Kosice, que reside habitualmente en París, que el Museo de Arte Moderno de esa capital adquirió una de sus obras después de una exposición en la galería La Hune.

Kantor

ROMA, 23 (AP). — El pintor argentino Manuel Kantor parte para España, Francia e Inglaterra después de nueve meses de estada en Italia, donde presentó dos exposiciones muy elogiadas por la crítica.

Kantor exhibió en Sagitario, de Milán, y, últimamente, en la galería Cassapanca, de la plaza de España de Roma, óleos sobre la Argentina y el Brasil.

A Rivadavia se rindió homenaje

En el 185º aniversario de su fallecimiento la Academia Argentina de la Historia y el Instituto Popular Rivadaviano honraron a Bernardino Rivadavia en una concentración ante el mausoleo del prócer, en Plaza Once. Habló en nombre de ambas instituciones el profesor Raúl Silva Montaner, quien se refirió a la significación del 20 de mayo y recordó los sucesos ocurridos en el país desde 1945 en que se instituyó este homenaje. Se refirió más adelante a la personalidad de Rivadavia, del que trazó una semblanza sobre sus aspectos de político, idealista, hombre práctico, diplomático, "a través de todos los cuales —dijo— sirvió al país con una integridad acrisolada que no ha podido jamás ser desmentida".

Presidió el ministro Palmero la Fiesta de la Tradición en El Arañado

CORDOBA. — La localidad de El Arañado, departamento San Justo, volvió a vivir una de las fiestas de La Tradición de mayor relieve desde que la misma fue instituída en 1937.

Los actos fueron presididos por el ministro del Interior, doctor Juan S. Palmero, quien viajó especialmente para asistir a la celebración a la que se encuentra estrechamente vinculado, ya que siendo ministro de Gobierno de la intervención federal, del brigadier Medardo Gallardo Valdéz, fue declarada Fiesta Provincial de La Tradición.

Poco antes de mediodía arribó por vía aérea desde la Capital Federal el doctor Palmero acompañado por su comitiva, descendiendo el avión en la localidad de Las Varillas, a poco más de 20 kilómetros de El Arañado.

En automóvil, se dirigió a la población mencionada, a cuya entrada fue recibido por el escuadrón de la Policía Federal que visitaba la localidad. El doctor Palmero se trasladó a la Municipalidad en compañía del vicegobernador de la provincia, doctor Hugo Leonelli; del intendente municipal, señor Santiago Boaglio y otras autoridades.

Concedió diversas audiencias en la Municipalidad a delegaciones de la zona que le plantearon varios problemas.

Pasó luego al salón de la Asociación Deportiva El Arañado, donde fue servido un banquete en su honor.

La concurrencia se trasladó a la cancha de fútbol de la aludida institución y allí se efectuó el espectáculo criollo de la doma. Más de una veintena de jinetes de la Policía Federal hicieron una demostración de destreza.

Poco después de las 18, el ministro, doctor Palmero, emprendió viaje de regreso a la Capital Federal desde Las Varillas, por vía aérea.

Nuevo régimen de distribución de fondos del FEDE

CORDOBA. — En los salones del Palace Hotel, de la localidad de La Cumbre, prosiguieron las deliberaciones del Consejo Federal de la Energía, que está presidido por el subsecretario de Energía y Combustible, ingeniero Juan Sábato.

Se aprobó el nombramiento de los nuevos miembros del comité ejecutivo, que serán los representantes de Santa Fe, Santa Cruz y Mendoza, en reemplazo de los de Misiones, San Luis y Neuquén. Aquéllos completarán dicho Comité con las delegaciones de Córdoba, Buenos Aires y Tucumán.

Se consideró el nuevo régimen de distribución de las sumas del Fondo Especial de Energía (FEDE) y se dispuso fijar con carácter de recomendación las bases y reajustes a los fines de una mejor distribución de dichos fondos.

Los temas que el consejo consideró, estaban referidos a la representación de Tierra del Fuego y Capital Federal ante dicho organismo y al reglamento interno.

CONFERENCIAS

Programa para hoy

"Los "agentes secretos" de la literatura", por el consejero cultural de la Embajada de Francia, **Robert Perroud**, con el patrocinio de los Ami des Guérin y Amigos del Libro (en francés), a las 18.30, en el Auditorio Kraft, Florida 681.

—"La escena norteamericana de hoy", por **Osvaldo López Chuhurra** (octava conferencia del ciclo "El hombre en la escena contemporánea"), a las 18.30, en la Biblioteca del Consejo de Mujeres, Charcas 1155.

—"Iglesia, Paz y la problemática de la clase media", por **Félix M. Pelayo** (ciclo "Evocación de dramaturgos y comediantes argentinos"), con ilustraciones de **Maruja Gil Quesada**, con el patrocinio del Instituto Nacional de Estudios de Teatro, a las 18.15, en el Salón Di Tella, Florida 936.

—"Versiones acerca de la construcción del Cabildo de Buenos Aires", por **Rosendo E. Michans**, con el patrocinio de la Junta de Estudios Históricos de San José de Flores, a las 18, en el Cabildo, Bolívar y Avenida de Mayo.

—"Introducción a la filosofía", por el R. P. **Manuel Fortea**, a las 19, en el Convento de Santo Domingo, Defensa 422.

—"Los hechos de Mayo", por **Alfredo Pinto**, a las 21.30, en el aula magna de la Facultad de Ciencias Médicas, Paraguay 2155.

—"Epocas y periplo de la historia judía (IV)", por **Abraham Platkin**, a las 19.30, en la Sociedad Hebraica Argentina, Sarmiento 2233.

—"Civilización misénica preclásica", por **Alcibíades Lappas**, a las 19.15

Estrenos que anuncia la compañía Pel-Mex

La compañía distribuidora Pel-Mex anunció que en la actual temporada estrenará en nuestra ciudad las siguientes películas de origen mexicano:

"Canta mi corazón", con Libertad Lamarque y Enrique Guzmán. Dirección: Emilio Gómez Muriel.

"Vivir en sueños", con Enrique Guzmán y Angélica María. Dirección: Rafael Baledón.

"La juventud se impone", con Enrique Guzmán y César Costa. Dirección: Julián Soler.

"Los novios de mis hijas", con Patricia Conde y Amparo Rivelles.

"Napoleoncito", con Silvana Pampanini y Amador Bendayan. Dirección: Gilberto Martínez Solares.

"Amor y sexo", con María Félix y Julio Alemán. Dirección: Luis Alcoriza.

"Canción del alma", con Libertad Lamarque y Lola Beltrán. Dirección: Tito Davidson.

"México de mis recuerdos", con Fernando Soler y Joaquín Cordero. Dirección: Juan Bustillo Oro.

"Días de otoño", con Pina Pellicer e Ignacio López Tarso. Dirección: Roberto Gavaldón.

"La risa de la ciudad", con Julio Alemán y Joaquín Cordero. Dirección: Gilberto Gazcón.

"El hombre de papel", con Alida Valli e Ignacio López Tarso. Dirección: Ismael Rodríguez.

"Tiburoneros", con Julio Aldama y Dacia González. Dirección: Luis Alcoriza.

"Tlayucán", con Julio Aldama y Norma Angélica. Dirección: Luis Alcoriza.

"Buenos días, Acapulco", con Silva Fournier e Ingrid Garbow. Dirección: Agustín P. Delgado.

"Fiesta en el corazón", con Antonio Aguilar y Fernando Casanova. Dirección: Jaime Salvador.

"Bajo el cielo de México", con Marga López y Carlos Baena.

"Qué bonito amor", con Lola Beltrán y Luz María Aguilar.

"Los hijos desobedientes", con Pedro Armendáriz y Antonio Aguilar. Dirección: Emilio Gómez Muriel.

"Viva Jalisco que es mi tierra", con María Antonieta Pons y Manuel Castillo. Dirección: Ramón Pereda.

"El mariachi canta", con Luis Aguilar y Lucha Villa. Dirección: Miguel M. Delgado.

"El terror de la frontera", con Lalo González y María Eugenia San Martín. Dirección: Emilio Gómez Muriel.

"Los pistoleros", con Tere Velázquez y César de Campo.

"El revólver sangriento", con Luis Aguilar y Lola Beltrán.

"Los hermanos Diablo", con Mauricio Garcés y Abel Salazar. Dirección: P. Méndez.

"Guadalajara en verano", con Dean Reed y Elizabeth Campell. Premios a la mejor dirección y fotografía en el Festival de Acapulco 1964.

"Tres angelitos negros", con Miguel Aceves Mejía y Yolanda Varela.

"El niño y el muro", con Daniel Gélin y Yolanda Varela. Dirección: Ismael Rodríguez.

Las películas españolas son:

"La revoltosa", con Teresa Lorca y Germán Cobos. Dirección: José Díaz Morales.

"La nueva Cenicienta", con Antonio y Bob Conrad.

"La chica del trébol", con Rocío Durcal y Fabricio Morond.

"La gran familia", con Alberto Closas y José Isbert.

"Bochorno", con María Mahor y José Moreno.

"Siega verde", con Jeanne Valerie y Carlos Larrañaga.

"De color moreno", con Lola Flores y Marco Antonio Muñiz.

"Tengo 17 años", con Rocío Durcal y Luz Márquez.

"La historia de Bienvenido", con Marisol y Jesús Guzmán.

"Al otro lado de la ciudad", con Alida Valli y José Campos.

"Rocío de la Mancha", con Rocío Durcal, Carlos Estrada y Helga Line.

"La primera aventura", con Nani del Arco y Manuel Aleyondre.

"El grito de un continente", con René Muñiz y Jesús Tordesillas.

"Cena de matrimonios", con Arturo de Córdova y Marisa de Leza.

"El fútbol y yo", con Alfredo Di Stefano.

"Relevo para un pistolero", con Alex Nichol y Luis Dávila.

"Dos chicas locas, locas", con Pili y Mili y Tito Mora.

"Isidro el labrador", con Raf Baldassarre y Víctor Valverde.

"Vamos a contar mentiras", con Juanjo Menéndez y Amparo Soler.

"Loca juventud", con Emma Penella y José Luis Ozores.

Pel-Mex anunció que estrenará también los siguientes títulos del mismo origen: "La nueva vida de Pedrito", "Nobleza baturra", "Bernardita de Lourdes", "Luisito", "Mi primer amor", "Eterno triángulo", "Hijo de dos meses" e "Historias de la televisión", y la coproducción ítalo-franco-brasileña "Copacabana Palace", con Sylva Koscina, Walter Chiari y Mylène Demongeot, realizada por Steno.

F. Raynal en "Diálogos de Carmelitas"

En el escenario del teatro Colón tuvo efecto una nueva representación de la ópera de Francis Poulenc, "Diálogos de Carmelitas", inspirada en la obra homónima del ilustre escritor francés Georges Bernanos, sobre cuyo estreno nos ocupamos en su oportunidad. Con la dirección del maestro Jean Fournet, intervino el mismo reparto de la primera función, con excepción del papel principal.

Por enfermedad de la señora Denise Duval, la parte de Blanca de la Force (Sor Blanca de la Agonía de Cristo) fue confiada a la soprano Florence Raynal, quien, procedente de la Opera de París, debió viajar a Buenos Aires para reemplazar a la mencionada artista. En la interpretación de dicho papel, la señorita Raynal se desempeñó con mucho éxito, haciendo gala de una voz fresca y de grata sonoridad, que maneja con espontaneidad y soltura, así como un dúctil y emotivo temperamento, adaptándose con eficiencia a las exigencias de su personaje.

Junto a ella tomaron parte, en los papeles principales, Hélène Bouvier (Priora del Carmelo), Andrea Gliot (Madre María de San Agustín), Suzanne Sarroca, Liliane Berton, Gabriel Bacquier y Renato Sassola, quienes repitieron su labor anterior. Se observó además mayor ajuste y relieve en la marcha del espectáculo, llevado con otra intensidad expresiva y dramática. Así lo entendió el público asistente al espectáculo, que exteriorizó su aprobación elocuentemente.

En el mundo del cine

• Según una publicación oficial del Departamento de Comercio norteamericano, la exportación de películas de los Estados Unidos contribuye con un total de 350 millones de dólares anuales a equilibrar la balanza de pagos del país.

• La exhibición de films mexicanos está disminuyendo en Ecuador, Bolivia y Santo Domingo, pero en nuestro país aumenta. El gerente de la compañía Pel-Mex acaba de declarar que la Argentina es un nuevo mercado para el cine de México, pues hasta hace un año se exhibían films de ese origen sólo en poblaciones cercanas a Buenos Aires y ahora se proyecta presentar hasta unas treinta películas por año en la capital, donde ya hay tres salas dedicadas a esos lanzamientos.

• Patty Duke, la actriz que a los trece años obtuvo un premio de la Academia de Hollywood por su trabajo en "Ana de los milagros", será la principal figura de "Ginger", comedia juvenil que se basará en la obra teatral de Ronald Alexander "Time out for Ginger". Patty actúa con éxito en la televisión y en el teatro. Su nueva labor tendrá como responsable a Don Weis.

Nadia Gray actúa como protagonista femenina en el film policial "Venganza diabólica" que Columbia Pictures estrenará en breve

• En "Slalom", comedia en tecnicolor que se rueda en Egipto, Vittorio Gassman corre toda suerte de aventuras, acompañado por la atrayente actriz yugoslava Beba Loncar y su compatriota Emma Danieli. El director del film es Luciano Salce, quien espera presentarlo en Roma a fines de julio.

• La laureada Julie Andrews, Max von Sidow y los integrante del elenco de la producción norteamericana "Hawaii" se trasladaron a Hollywood, donde filmarán los interiores de esta nueva obra del realizador George Roy Hill, que se basa en una novela de James Michener.

• Hace poco el público porteño pudo conocer un mediometraje francés de gran belleza: "El puente del río Hibou". Su realizador, Robert Enrico, ha comenzado ahora a filmar en la región de los Vosgos "Les grandes gueules", especie de "western" en el que los vaqueros han sido reemplazados por leñadores. Es la adaptación de "Le haut fer" una novela de José Giovanni, y está animada por Bourvil, Lino Ventura y Marie Dubois.

• Uno de los films que Unifrance proyecta presentar entre nosotros pertenece a Pierre Etaix, el humorista francés a quien debimos "El suspirante". La novedad se llama "Yoyo", y es otra película humorística. Está ambientada en la época del cine mudo y su protagonista es el propio Etaix.

Un espectáculo para los niños

En la Alianza Francesa ofreció dos únicas representaciones el teatro para niños La Ronda, de Nogoyá. Este conjunto, que es el único teatro para niños estable de la provincia de Entre Ríos, puso en escena un programa de títeres, pantomimas, farsas y canciones, con la denominación de "Aserrín, aserrán vamos todos a jugar..." Fundado en 1961, su dirección está a cargo de Luis César Minaglia y ha realizado ya diversas giras por el territorio entrerriano y otras zonas del país.

Los héroes no son diferentes... ¡tan sólo parecen diferentes!

"LOS VALIENTES MUEREN DE PIE"
(None But The Brave)
FRANK SINATRA
CLINT WALKER (CHEYENNE)
TOMMY SANDS
TECHNICOLOR® PANAVISION®
2a. semana de éxito
NORMANDIE
PUEYRREDON - ROCA
ARGOS - FENIX
MEDRANO - GRAN SUD
INCONVENIENTE MENORES 14 AÑOS

OCTAVA SEMANA
Bicho raro
GRAN VICTORIA

PREOCUPACIONES... LIOS... PROBLEMAS... HAMBRE...
SI NO QUIERE QUEDAR ASI VEA!

MANIATICOS
DEL SEXO
DEL ROBO
DEL FUTBOL
DEL AUTOSTOP
DEL ADULTERIO
DEL STRIP-TEASE
DEL SNOBISMO
DEL COMPRAR
Y DE ¡¡¡!!!
a REIR con
los maniáticos
GALERIA DE ANORMALES CASI IGUALITOS A NOSOTROS...
WALTER CHIARI Y ELLAS: MARGARET LEE BARBARA STEELE / LISA GASTONI
HOY estreno IGUAZU DESDE EL JUEVES GRAN NORTE GRAN SAVOY
GRAN RIVADAVIA / DILECTO / COLISEO DE FLORES
EL NILO / BUEN ORDEN / GRAND BOURG / LOPE DE VEGA
HOY TRASNOCHE IGUAZU
Aler PROH. MEN. 18 AÑOS

Paramount - Libertador
tienen el alto honor de presentar un
MEMORABLE ACONTECIMIENTO CINEMATOGRAFICO

las amistades particulares
La novela de ROGER PEYREFITTE QUE CONMOVIO AL MUNDO!
Una obra maestra dirigida por JEAN DELANNOY
"Excepcional. Unico. Se incorpora indiscutiblemente a la más rigurosa selección de clásicos del cine francés. Un tema sensacional abordado con tacto magistral".
Louis Chauvet en LE FIGARO (París)
HOY TRASNOCHE Paramount
Aler PROH. MEN. 18 AÑOS

LLEGÓ! a 220 carcajadas por minuto, la única, la auténtica, la genial creación de
VITTORIO (SORPASSO) GASSMAN

con CATHERINE SPAAK
JEAN LOUIS TRINTIGNANT
IL SORPASSO
4ª SEMANA EXCLUSIVAMENTE
Renacimiento
Lavalle 925
PROHIBIDA MENORES DE 14 AÑOS • INCONVENIENTE MENORES DE 18 AÑOS

UN AÑO DE EXITO CONTINUO EN EL CARNEGIE HALL DE NUEVA YORK!

con ALIOSHA ZAGORSKI
OLGA LISENKO
VLADIMIR TRESCHALOV
Dirección: ILIA FREZ
CinemaScope
APTA PARA TODO PUBLICO
"ABSOLUTAMENTE IRRESISTIBLE... deleitará a todo ser humano que tenga la suerte de verla!" NEW YORK POST
HOY estreno OPERA | RADIO CITY MAR DEL PLATA
y desde el Jueves: LOS ANGELES
PUEYRREDON - ROCA - ARGOS - GRAN SUD - FENIX - MEDRANO

La mejor comedia de 1965
Italfilms presenta
Sofía Loren Marcello Mastroianni en

Según "HERALD TRIBUNE": "Un film completamente adulto... humano... picante... simpático e hilarante...!"
Libro: Eduardo De Filippo
Producida por: Carlo Ponti
Matrimonio a la Italiana
en "Wide-Screen" y Technicolor
Prohi. men. 18 años
un film de Vittorio De Sica
HOY TRASNOCHE OCEAN Lavalle 739
HOY estreno OCEAN Lavalle 739 LOCALIDADES EN VENTA CON 3 DIAS DE ANTICIPACION OCEAN REX (Mar del Plata) RADAR (Rosario) y desde el JUEVES GRAND SPLENDID - GRAL. PAZ RIVERA INDARTE - PALACIO DEL CINE - RIO DE LA PLATA

CINEMATOGRAFOS

AMBASSADOR - Lavalle 777. 31-0700. 14.35, 18.20 y 22.5: Engalanando la pantalla llega con su gracia juvenil la encant. JULIE ANDREWS en la superprod. más grande del año:
LA NOVICIA REBELDE
(The sound of music)
Un film marav. que quedará en su recuerdo. Magistral direc. de Robert Wise. Sin restric. Esta joya cinematogr. se pres. en primicia exclus. de esta sala en el nuevo sistema TODD-AO 70 mm., 6 bandas son. magn. estereof., color de Luxe. Loc|vta|c|S|dias|ant. v.28

ARIZONA - Lavalle 727. 31-6967. Extraord. estr. Proh. men. 14|a. C. Spaak, 14.40, 18.40, 22.40: **Tres noches de amor.** 13, 16.50, 20.50. S|Loren. **Last, que s|ucanail.** v24

ARTE - Diag. Norte 1156. 35-9604. 14, 16.15, 18.30, 20.50, 23:
TOM JONES
Real. de Tony Richardson. v.25

ASTOR - Corrientes 746. 45-5541. 14, 15.30, 17.50, 20.20, 22.55: S. Arg. y
SYLVIA
(p|m|18|a.). Pasional y explosiva. ella excitante C. Baker, G. Mabaris, P. Lawford, V. Lindfords. v28

ATLANTIC - Belgrano 1260. 38-2726 **Invasión secreta, Gerónimo, Un tercio de hombre.** Cont. v.25

AUDITORIO KRAFT - Florida 681, 1a 50: Varied. y reestr. absol., exclusivo:
TIEMPOS MODERNOS
Ch. Chaplin y P. Goddard. Aire acondic. Continuado. Sin restricc. Ultima función termina 17.30 hs. Noche: Véase cartelera sec. teatr.

AVENIDA - Av. de Mayo 675. De 31 a 0.30: Noticieros, dibujos y Terror (p|18). Prec. $ 22.

BIARRITZ - Suipacha 482. 35-0156. ¿Por qué él le pega a ella? CARY GRANT y LESLIE CARON en maravilloso tecnicolor. 13.40, 16, 18.20, 20.40, 23:
PAGA GANSO
13.25, 15.45, 18.5 20.25, 22.45: Variedades; apto p|todo público.

BROADWAY - 12.25, 14.10, 16.10, 18.10, 20.30 y 23. ¡Para reír y divertirse!
OPERACION HAREM
en cinem. y color de luxe, con Shirley Mac Laine, P. Ustinov. 20 y 22.30: Show musical. Mañana trasnoche. v31

CALLAO - Callao 27. 40-1894. 15.20, 18, 20.30, 23: ADORADO JOHN. c|J. Kulle y Ch. Schollin. 14.45, 17.30, 20 y 22.30: Varied. En breve: **Matrimon. a la italiana.**

CAPITOL - Santa Fe 1848. 44-2379 14, 16.10, 18.30, 20.45 y 23 hs.: JARL KULLE y CHRISTINA SCHOLLIN en una realiz. magistral del cine sueco:
ADORADO JOHN
(P|18). 15.55|18.15|20.30|22.45|Not

CASINO CINERAMA - Maipú 336. 45-3500.
EL MARAVILLOSO MUNDO DE LOS HERMANOS GRIMM
Días hábiles, 15.30, 19 y 22.15 hs. Sábados, domingos y feriados, 13.30, 16.20, 19.10 y 22.15 horas. v.31

CATALUÑA - Ctes. 2046. 47-0662. 14 hs. **El diablo del mar; El circo más grande del mundo; El primer día de la paz.** v-25

CERVANTES-Belgrano 1820. 14.45, 18.30, 22.40: **Sylvia**; 16.40, 20.45: **Diez horas de terror**, pr|h|m|18|a. v26

COLISEO - Charcas 1119. 44-0243. 41-1115 5ª semana de sens. éxito 16.20, 18.30, 20.50 y 23.15:
LA BELLA DURMIENTE DEL BOSQUE
Una nueva reliz. con un sentido moderno del BALLET. Un film de imigual belleza. Film. en Superpan. 70 mm., Magic. y 6 bandas sonido estereof., realz. la música de P. Chaikovsky. (Apta p|todo púb.): 15.30, 18, 20.45 y 22.40: Suc. Arg. Loc|vta, S|d. ant.

DILECTO - Cba. 1661. 44-5885. 14, 17, 20, 23: **Los hipócritas**; 15.30, 18.30, 21.30: **Mujeres perdidas.** v26

ELECTRIC - Lavalle 838. 35-1846. **La fragata infernal**, P. Ustinov; **Fronteras de muerte.** v.26

GAUMONT - Rivadavia 1635. 40-3050. 15.15, 18.50 y 22.15: Noticiosos y estr. "SUPER CINERAMA":
EL FABULOSO MUNDO DEL CIRCO
Sin restric. En marav.(Technic., el J. Wayne, C. Cardinale, R. Haywoorth, R. Conte. 18.35 y 22: Show musical. Loc. venta p|hoy y 7 días subsiguientes. v.31|5

GLORIA - Av. de Mayo 1225. Estr. estr. **La revoltosa**, en tecn. **Marisol rumbo a Río**, Marisol. NO-DO. v.25

GRAN MITRE - B. Mitre 1332. **La revoltosa, Marisol rumbo a Río**, Colorido. NO-DO. v.25

GRAN REX - Ctes. 857. 35-7000. PRIMICIA EXCLUSIVA. 13.5, 15.20, 17.45, 20.25 y 23.5: SEAN CONNERY y GERT FROBE en:
DEDOS DE ORO
(Goldfinger)
(Apta para todo público) **JAMES BOND**, el Agente Secreto 007 nuevamente en acción. En 70 mm. y Techn. Dir.: GUY HAMILTON. 12.45, 15, 17.25, 20.10 y 22.50: Not. Pan.: 9.30 y 22.30: Show music. c|F. TORRES, el Trovador de América. FUNC. TRASN. A LAS 1.15 hs.: DEDOS DE ORO (Goldfinger). Loc. vta. c|3|d.ant.

GRAN VICTORIA - Av. de Mayo Nº 882. El éxit. cóm. del año: **Bicho raro, L. Sandrini; Cuando calienta el sol, A. Prieto.** tecn. v.26

GRAND SPLENDID - Sta. Fe 1860, 44-0808. 14.30, 16.20, 18.20, 20.40 y 23.10: Shirley Mac Line y Peter Ustinov en:
OPERACION HAREM
Cinemascope y color por de Luxe: 16.10, 18.5, 20.5, 22.25: Variedades. Inconv. men. 14 años. v2

HINDU - Lavalle 842. 35-1114. 13.15, 14.50, 16.25, 18.5, 19.45, 21.35 23.20, la película que usted quería ver:
MORIR EN BERLIN
Sin restricciones, la vida personal de A. Hitler y Eva Braun; 14.25, 16, 17.40, 19.20, 21, 22.50: Noticiosos y variedades. v26

IDEAL - Suipacha 378. 14, 15.50, 17.45, 20, 22.30: Suc. Arg. y
EL CABALLITO SIN CABEZA
(Apta todo público)
Nueva creación de Walt Disney, en lujoso y deslumbrante technic. Junio 3: BECKET, el film del año.

IGUAZU - Lavalle 940, tel. 35-4431. 13.25, 15, 16.50, 18.45, 20.55, 22.50. Walt Chiari:
LOS MANIATICOS
Proh. men. 18 años. v.2

LIBERTADOR - Corrientes 1334. T. E. 40-7443. 13.50, 16.10, 18.25, 20.40, 23.10:
LAS AMISTADES PARTICULARES
Según la novela de Roger Peyrefitte; 13.30, 15.50, 18.5, 20.20 y 22.50: Act. viv. y Not, Ph. men. 18 años. v26

LORRAINE - Ctes. 1551. 13.30, 14.45, 16.20, 18, 19.35. Num. 21, 23, dos poemas de infinita belleza:
El globo rojo, Crin blanca. v.25

LOS ANGELES - Ctes. 1770. 14, 16.10, 18.20, 20.50, 23.10: Grace Maharis y la excit. C. Baker, en la hist. de amor: SYLVIA (pr|18). Jueves, ¡elogio|mund.!: ME COMPRE UN PAPA, s|restric. ¡Una joya cinemat.!

LUXOR - Lavalle 669. 31-3893. 14.10, 16.10, 18.20, 20.40 y 23. HEINZ RUHMANN y LISELOTTE PULVER en:
MI QUERIDO DOCTOR
Apta p|todo público, una comedia sublime con humor y alegría de vivir (en eastmancolor). v26

METRO - Cerrito 570. 35-4219. 12.50, 15.12, 17.39, 20.23, 23.7:
EL ROSTRO DE KOYCE
AMARILLO
(Pr|h|m|18|a.) panav., metroc., R. Harrison, J. Moreau, J. Mac Laine, Alain Delon, I. Bergman; 14.55, 17.23, 19.52, 22.36: Noticiosos.

METROPOL - Lavalle 869. 35-1936. 13, 16.40, 20.45: **Los primeros en la luna**, tec., E. Judd; 15, 19, 23: **El León de San Marcos**, tec. G. Scott. Apta p|todo público. v26

METROPOLITAN - Ctes. 1343, 40-0816 y 1064. 14, 18.10 y 22.10, local, num. Mejor entre las mejores
MY FAIR LADY
(Mi bella dama). Apta p|todo púb. 8 Oscares conc. p|la Acad. d|Cienc. y Artes Cinemat. de Hollywood. 17.40, 21.40: show musical de V. Gobbi. Bolet. de 10 a 23 hs Loc. vta. p|hoy y 6 días subs v.25

MONUMENTAL-Lavalle 780. 13.20, 15|16.50|18.45|20.50|22.50: Not. y un gran film:
LOS HIPOCRITAS
(proh. men. 18 años). T. Merello-J. Salcedo. La 1ª Sensac. trasnoche: **LAS ESCLAVAS EXISTEN TODAVIA.** (P|18). v26

MUNDIAL - Crtes. 959, 35-3545. Cont. Chaplin, El Gordo y el Flaco. Tres Chiflados. Dibujos color y C'Scpe. Pluto, Donald, Espagusty, Gato Malandrín, Conejo, Pájaro Carpintero. Superratón. Deportivas, viajes, etc. v|perm.

NOVEDADES - Cont. 12 hs. Noticiosos. Esp. Soviét., Alem Dib. color y C'Scope. Music., Deport., Viajes, v. perm.

NORMANDIE - Lavalle 861. 35-1400. 12, 13.45, 15.45, 17.55, 20.25, 22.55: **LOS VALIENTES MUEREN DE PIE**, FRANK SINATRA-CLINT WALKER ("Cheyenne"). Color. Jueves: COSECHA AMARGA, Janet Munro-John Stride. v26

OCEAN - Lavalle 739. 32-1515. 12.30, 14.10, 16.10, 18.20, 20.45, 23.5 y en trasn. a la 1.10: Not. y S. Loren y M. Mastroianni en:
Matrimonio a la italiana
(p|18|añ.), en tecn. Dir. V. de Sica. 20.30 y 22.50: Show Music. Loc. vta. 3 días antes.

OPERA - Ctes. 860. 35-1335. 13.35, 15.30, 17.25, 19.20, 21.20 y 23.30: Una joya mundial.
ME COMPRE UN PAPA
Gracia, ternura y emoción. El mayor suceso del cine soviét. en los EE.UU. 1964. p|PUBL. 10.6, 15, 16.55, 18.50, 21.5 y 23.5: Suc. Arg. 20.50 y 22.50: Show Mus. c| MARISELA y SU COMBO COLOMBIANO. En breve un estr. extraord.: VIAJE DE UNA NOCHE DE VERANO, una pelíc. sensac. con el reparto más refulg. de estr. del cine, el teatro, la mús. pop. y la telev. argent. 3 de junio unas act. a las 20.15 y 22.30 de SYLVIE VARTAN, ídolo internac. de la canc. francesa. Entr. en venta. v.26

PARAMOUNT-Lavalle 845. 35-0999. 13.30, 16, 18.25, 20.50, 23.15: **Las amistades particulares**, p|18. 13.5, 15.20, 18, 20.25, 22.50: Not. Loc. num. Hoy trasn. 1.15 hs.

PARIS - Lavalle 769. 31-2916. Continúa en tecn **La ronda, El último paraíso**, p|p|m|18|añ. v.24

PLAZA - Corrientes 939. 35-7777. Estreno. Hermoso film de cautivante simpatía y humanidad arrolladora. 14.30, 15.45, 18, 20.30, 23:
ADORADO JOHN
J. Kulle y Ch. Schollin. 13.20, 15.30, 17.45, 20.15, 22.45: Varied. (Prog|proh|men|18|años). v24

PREMIER - Corrientes 1565. 46-2113. Fest. C|Checoslovaco. 14, 16.30, 19.25, 22.20: Not. y EL ANGEL DE LA MUERTE (pr|18). Lauro más FEST. MOSCU. 9.10 y 22.5: Music. Mañ.: **Sueño de amor** (El alto muro).

PRINCESA - Suipacha 460, 35-1112. 12.45, 16.10, 19.45, 23.20: El rifle, tecn., G. Cooper. 14.20, 17.55, 21.30: **La tierra de los faraones**, tecn. $ 60. v.25

REAL - 45-3600. Cont. dde. 12 hs. Festival d|dibujo e|color: Gonzalito, Gato Malandrín, etc. v26

RENACIMIENTO - Lavalle 925. **El sorpasso**, con V. Gassman y C. Spaak. Horas: 14, 16.5, 18.10, 20.15, 22.35. Cont. Proh. m|14|añ. e inc. men. de 18 añ. Prox.: **El tren**, c|B. Lancaster. v.3

ROSE MARIE - Ctes. 780, 45-6448. Cont. Proh. 18 añ. **Fruto salvaje, Nuestros hijos**, J. Gabin. v26

ROTARY - Ctes. 565, 49-7061. Cont. Notic. **El último paraíso**, proh. 18, tecn., produc. de F. Quilici. Mañana: **La ronda**, proh. 18 añ.

SARMIENTO - Lavalle 852, 35-3338. Loc. num. ESTRENO, 13, 14.50, 16.45, 18.45, 20.55 y 23.10. S. Mac Laine y P. Ustinov:
OPERACION HAREM
En magn. tecn. 12.50, 14.40, 16.30, 18.30, 20.30, 22.45: Varied. v.3

SELECT LAVALLE - Lavalle 921. **El último tren**, c|K. Douglas, A. Quinn. 13, 16.20, 19.50, 23.20. **El juez de la horca**, c|R. Scott. 14.45, 17.55, 21.25 P|m|14|a. v30

SUIPACHA - Suipacha Nº 442, 14. 15.45, 17.50, 20.20, 22.50: Suc. Arg. Varied. y
SAMMY, LA FOCA LOCA
S|restric. Una divertida creac. de W. Disney en brillantes colores. Gr. éxit. en sus 19 sem. Próx.: SERVICIO DE HOTEL. v.26

TROCADERO - Lavalle 820. 35-1455. 13.30, 15.30, 17.35, 19.45 y 22.15: Varied.; 13.50, 15.55, 18, 20.30 y 23:
TABU
Mundo prohibido
En colores. Pr|18 años. v26

ALMAGRO

ALCAZAR - Crrtes. 4636, 86-3970. **Cuidado c|lacamarotes, La ley de los tiros; Nikky, el perro salvaje.**

HOLLYWOOD - 86-4221. Cont. Suc. Arg., **Los hipócritas, Mujeres perdidas, Hijo de hombre**, pr|h|m|18.

MEDRANO - Ctes. 3976. 86-3501. Cont. Suc. Arg. **Los valientes mueren de pie, El alocado alférez.** v26

PALACIO DEL CINE - Riv. 3636. 85-8318, S. Mac Laine y P. Ustinov, 14.40, 18.50, 22.30: **Operación harem**, marav. tecnic.; 16.50, 20.30: **Son cosas de mujeres.** v26

ROCA - Rivad. 3753. 87-1517. Cont. 15.35, 19.25 y 23.10: **Los valientes mueren de pie**, c|F. Sinatra y C. Walker, 14, 17.40, 21.30: **El alocado alférez**, c|R. Walker. v26

BARRACAS y BOCA

OLAVARRIA - 21-0454. **Nacidos para cantar, La edad de la inocencia, La cárcel de Cananea.** v25

BELGRANO

BELGRANO - 73-5691. 14, 17.30 y 21.10: **10 horas de terror**; 15.35, 19.15, 22.55: **Sylvia.** v26

CABILDO - Cabildo 2347. 73-3852. **Topkapi, Safari sensacional**, Bob Hope. Cont. Sin restr. v26

GENERAL BELGRANO - Cabildo 2165, 73-7200. 14.40, variedades. 17.15 y 21.5: **Amar**, 15.15, 19.10 y 23: **Adorado John.** P|18|a. v26

GRAL. PAZ-Cabildo 2702, 701-1212. 13.35, 17.20, 20.50: **Un amor del otro mundo**, c|T. Curtis, D. Reynolds 15.25, 19.10, 23 hs., estr. Rissa: **Operación harem**, con S. MacLaine, P. Ustinov. v.3

GRAN SAVOY - Cabildo 2829. 701-1509. Proh. prohi. men. 18 años. 16.15, 19.30, 23: **Los hipócritas**; 14.40, 17.40, 21.10: **El amor bestial.** v26

PUEYRREDON - Rivad. 6871. 612-0395. Cont. 15, 18.45, 22.40: Suc. Arg. y **Los valientes mueren de pie**, F. Sinatra. 13.35, 17, 20.55: **El alocado alférez**, Inc|14|a. v25

RIVERA INDARTE-Riv. Indarte 54. 66-7500. Cont. 14.30 var., 15|18.50| 22.45: La famosa obra de H. G. Wells. **Los primeros en la Luna**; 17 y 21: **El León de San Marco.** v26

SAN JOSE DE FLORES-Riv. 7350. **Tres noches de amor, Los tres rostros de una mujer**, P|14|a. v2

SELECT DE FLORES - 61-3145. Cont. Niños $ 50. **Nacidos para cantar, Bello recuerdo.** v25

BOEDO

CUYO - Boedo 858. 97-6975. 15.50, 19.30 y 23: **El león de S. Marco**, tecn., G. Scott; 14, 17.30, 21.10: **Los primeros en la Luna**, tecn. Men. $ 60. Jv.: **La mujd|zapatos.** v.26

EL NILO - Boedo 1063. 97-2984. 14, 17, 20, 23.10: **Los hipócritas.** 15.20, 18.25, 21: **Muj. perd.** P|18 v25

CABALLITO

ASAMBLEA - 923-32.22. **El tulipán negro, Para nosotros no hay adiós, El ministerio del Sex. Piso.**

LEZICA - Rivad. 4622. **Nacidos para cantar, Marisol rumbo a Río, El cariñoso.** v.25

MORENO - Riv. 5050. 90-4303. 14, 18.30, 22.45: **Los valientes**; 16.10, 20.40: **Tres noches de amor.** P|14|a. v26

PELLEGRINI - 59-1607. **El ingenuo, Espía por mandato, Sombras de traición.** v.26

RIO DE LA PLATA - Aydas. Pararal y Gaona. 89-0844. 14.40, 18.50, 22.30: **Operación Harem**, c| S. Mac Laine, P. Ustinov; 17 y 20.35: **Dos cosas de la ley.** v25

COLEGIALES

ARGOS - 54-0673. 15.25, 19.10 y 23: **Los valientes mueren de pie**; 14, 17.20 y 21.10: **El alocado alférez**; 18.30, 20.40: S. Arg. (Unc. men. 14 años). v.26

GRAN CORDOBA - 773-0700. Topkapi. **Amarga es la gloria, El ratón en la Luna.** Niños $ 50. v26

REGIO - Córdoba 6056. 772-3350. **El tulipán negro, Aulan Delon: Un taxi para Tobruk.** v.25

RIALTO - 88-8764. **Los hipócritas, G. Merello, J. Salcedo, Mujeres perd., Detr|d|d|largo muro.** P|18|a.

FLORES

COLISEO - Bonorino 36. 16.20-19.35 -22.50: **Los hipócritas**; 14.55-18.21.10: **Mujeres Perdidas.** P|18, v26

CONTINENTAL - Carabobo 945. **El gran escape, Las hijas del trueno, El diario de un loco.** v.25

FENIX - 612-8858. 16.35|20.40: **El alocado alférez**; 14.40|18.30|22.35: **Los valientes mueren de pie.** |114. v26

FLORES - Riv. 6661, 63-3701. Cont. 15.50, 19.30, 23.5, comicid. y col.: **Operación harem**, c|Sh. MacLaine 14.10, 17.40, 21.20: **La estatua desnuda**, S. Loren.

PUEYRREDON - Rivad. 6871. 612-0395. Cont. 15, 18.45, 22.40: Suc. Arg. y **Los valientes mueren de pie**, F. Sinatra. 13.35, 17, 20.55: **El alocado alférez**, Inc|14|a. v25

RIVERA INDARTE-Riv. Indarte 54. 66-7500. Cont. 14.30 var., 15|18.50| 22.45: La famosa obra de H. G. Wells. **Los primeros en la Luna**; 17 y 21: **El León de San Marco.** v26

SAN JOSE DE FLORES-Riv. 7350. **Tres noches de amor, Los tres rostros de una mujer**, P|14|a. v2

SELECT DE FLORES - 61-3145. Cont. Niños $ 50. **Nacidos para cantar, Bello recuerdo.** v25

FLORESTA

BUENOS AIRES - 68-2525. **Fiebre de primavera; C. Cañete, conscripto del 7; Hermosa mentir.** v25

CALIFORNIA - 69-8092. **Dos seductores, El beso del vampiro, Piratas del Caribe.** Men. $ 40. v26

FLORESTA - 67-8689. **Nacidos para cantar, Noches de Casablanca, El enamorado.** Calefacción. v.25

GAONA - 59-2551. **Los hipócritas, Tita Merello; Los evadidos, La bestia debe morir.** v.25

GRAN RIVADAVIA - Rivad. 8636. 69-1356. Continuado. **Los hipócritas, Mujeres perdidas** (Proh|18|a. v26

LOPE DE VEGA - L. de Vega 1744. 64-4524. **Los hipócritas, Mujeres perdid., Detr|d|d|largo muro.** P|18.

LINIERS

GRAN LINIERS - 653-2266. Proh. 18 añ. 13.50, 16.50, 20 y 23.10: **Los hipócritas, Noch. y muj|prob.** v.26

MATADEROS

ALBERDI - J. B. Alberdi 6169. 68-0496. Semihumano, La novia del monstruo, Vampiros del espacio. v25

AZCUENAGA - Tellier 2361, 68-0692. **Zulú, Capitán sin barco.** Dibujos y Varied. Sala familiar.

NORTE

BLEU - Sta. Fe 2541. 82-5845. J. Lewis: **El ingenuo, Duelo de titanes**, colores. P. $ 60 v25

ROXY - Las Heras 2460. 83-0158. **París, tú y yo; Duelo de titanes; El terror de las chicas.** v.25

ONCE

ALBA - 97-3760. 17.20 y 22.40: **Topkapi: Una luz en la noche, Alarma a bordo del Valiant.**

LORIA - Riv. 3058. 87-1436 **El relñdero, A. Alcón; Los evadidos, La mujer desnuda**, (p|p|roh|18). v.25

MAJESTIC-Pueyrredón 230. 87-9636. Cont. Calef. 14, 18.20, 22.50:
TRES NOCHES DE AMOR
c. C. Spaak; 16 y 20.30:
LOS TRES ROSTROS DE UNA MUJER
c|ROSAYA y A. Sordi. Programa en Techn. Proh|14|añ. En escena gran show music. Jueves: **La mujer del zapatero.** v.26

Una obra de Eliot en el T. San Martín

Para el viernes próximo se anuncia el estreno en la sala Martín Coronado del teatro municipal San Martín de "Reunión de Familia" ("Family Reunion"), de T .S. Eliot, el gran poeta británico que en 1948 conquistó el Premio Nobel de Literatura. En una traducción de Rosa Chacel será puesta en escena por Francisco Silva, que vuelve así a sus actividades en la dirección teatral, con escenografía de Saulo Benavente y vestuario de Vera Ocampo.

En el propio teatro San Martín se realizó una conferencia de prensa en la que el director Francisco Silva se refirió a esta empresa en la que contará con la colaboración, como intérpretes, de Milagros de la Vega, Mercedes Sombra, Meme Vigo, Leopoldo Verona, Dora Prince, Elisa Stella, Ignacio Finder, Edelma Rosso, Oscar Bon, Pacheco Fernández, Natalio Hoxman y Margarita Ruiz.

Después de unas palabras de introducción del director general del San Martín, señor Grassi Díaz, el director Silva se refirió a la obra de Eliot, expresando que, en su entender, "Reunión de Familia", no representada aun en nuestra ciudad, es la que más dificultades ofrece, a la vez que ocupa un lugar muy alto entre las creaciones del autor de "Asesinato en la catedral". Su puesta en escena —añadió— requiere un esforzado trabajo de actores, director, escenógrafo y cuantos intervienen en el espectáculo. Señaló también que a fin de favorecer la colocación en los variados ritmos de la obra y de destacar el aislamiento, la incomunicación de los personajes, éstos "hablaran casi constantemente de frente al público, sin mirarse unos a otros. Se refirió luego al privilegio que significa para el conjunto contar con la cooperación de una figura de la jerarquía de Milagros de la Vega, que encarnará un personaje que sin ser el más importante de la pieza es su eje central y también se refirió al mérito de la colaboración de otros intérpretes como Mercedes Sombra, con tan valiosos antecedentes en el teatro independiente y profesional; Dora Prince, y el joven actor Leopoldo Verona. Finalmente el señor Silva puso de relieve que, de común acuerdo con el escenógrafo, Saulo Benavente y no obstante las indicaciones del autor se usará un solo decorado, en aras de la unidad de la representación y para distraer lo menos posible la atención del público.

La función del viernes próximo se hará para invitados especiales y la del día siguiente constituirá el estreno para el público general.

Milagros de la Vega y Leopoldo Verona ensayan un pasaje de la obra de T. S. Eliot que se estrenará en el teatro municipal. En el segundo plano Dora Prince

Sr. INGENIERO
Para sus locales la máxima seguridad.
CORTINAS METALICAS
SATZ Y ALVAREZ
LOPE DE VEGA 2821
TEL. 53-1313/0255
SOLICITE LA VISITA DE NUESTRO VENDEDOR

1er. Mercado del DIBUJO y el GRABADO
Presentación exclusiva de las carpetas de litografías de Prèsas, Russo, Deira, Garabito y Casagrande
GALERIA VENETO
Av. CORDOBA 1344

MARAVILLOSOS: CHRISTINA SCHOLLIN y JARL KULLE
ADORADO JOHN
COMPLETA SIN CORTES
PLAZA - CAPITOL - CALLAO
HOY TRASNOCHE PLAZA

GEORGE MAHARIS
CANTA PARA UD.
en su única y exclusiva presentación en show, acompañado por una orquesta de 20 ejecutantes.
FIGURAS EN RELIEVE
Hoy: Lunes Dinner-dansant desde las 22 horas
Anima: el Conjunto de Lito Scarso
Maestro de ceremonia: Jorge Beillard.
Reserve su mesa
RESTAURANTE RELIEVE
Diagonal Norte 615 - 1er. piso T.E. 49-0126
45-5583

Estrenos del día

IGUAZU Y OTRAS SALAS: "Los maniáticos", con Walter Chiari, Barbara Steele y Raimond Vianello. Dirección: Lucio Fulci.

OCEAN: "Matrimonio a la italiana", con Sofía Loren, Marcello Mastroianni y otros. Dirección: Vittorio de Sica.

OPERA: "Me compré un papá", con Aliosha Zagorski, Olga Lysenko y Vladimir Treschalov. Dirección: Ilya Frez.

TV: Enfoques

HOY

MUSICALES

Canal 7 difundirá a las 21 una nueva emisión del espacio de música ciudadana titulado "Esquina de tango, en cuyo desarrollo toman parte artistas de la popularidad de Eva Franco, Luis Rodrigo, Miguel Ligero, Luis Rodrigo, Miguel Ligero, Nelly Paniza, Enrique Talión y Oscar Villa. Canal 9 exhibirá a la misma hora "El especial", show animado por José Cibrián, en el cual intervienen Paulette Christian, Juan Ramón, Horacio Guarany, Jorge Cafrune, Eduardo Rodrigo, Alberto Castillo, Rosamel Araya, Fetiche, Susana Brunetti, Carlos Maidana y el ballet de Beatriz Ferrari. Canal 13 transmitirá a las 21 "Noches de IKA", espectáculo de música y canciones con la actuación de Rubén Durán y su conjunto, Los Arribeños, Las Hermanas del Real, El Chúcaro y su cuerpo de baile, Gogo Andreu, el ballet estable de la emisora, Virginia Luque y Egle Martin.

HUMORISMO

Teleonce pondrá en el aire a las 21 otra emisión del programa cómico "Telecataplum", con la intervención de figuras conocidas del video rioplatense interpretando cuadros de peculiar sentido humorístico.

CULTURALES

A las 11.30 Canal 13 proyectará los documentales denominados "El esqueleto" y "Fibras sintéticas", correspondientes al ciclo cultural "Enciclopedia en TV", que sale al aire con narraciones de Amadeo Ottalagano. Y a las 23.30 "Universidad del aire" con exposiciones de Víctor Iturralde, Ana Goyeneche y otras figuras conocidas de nuestra vida cultural, con la conducción de Andrés Percivale. Canal 7 transmitirá a las 22 "Hombres en crisis" y a las 22.30 "Argentina futuro".

VOILE POLIESTER . $ 390
Red poliester ..... „ 490
Selaco ..... „ 290
Mantas, 1 plaza ..... „ 590
Mantas, 2 plazas ..... „ 1150
HASTA EL 30
Decoraciones Centro
CANGALLO 1717

AV. ALVEAR 1946
(ex Lorraine)
POR CAMBIO DE DUEÑO
CONTINUAMOS LIQUIDANDO
HASTA TERMINAR
Jumper, $ 1250. Trajes tejidos, $ 3900
TAPADOS DESDE $ 4500
Y TELAS DEL PAIS
EN ESTAMPADAS
SEDAS NATURALES
$ 980 el metro

Música para hoy

TEATRO COLON, A las 21.30. Segundo concierto del abono nocturno de la Orquesta Sinfónica Nacional. Director: Andrzej Panufnik. "Artaxerxes", de Arne; "Concierto en la menor op. 54", de Schumann (solista: Jacques Klein); "Sinfonía No. 2 en re mayor op. 73", de Brahms.

SALON DEL CARMELO, Charcas 2465. A las 21. Acto organizado por la Asociación Filarmónica Santa Cecilia, a cargo de la Orquesta de Cámara Santa Cecilia, que dirige José G. Lépore; el declamador Leopoldo Coral y el Ballet de Susana Fioriti.

SALON JUAN XXIII, Matheu 128. A las 21. Audición auspiciada por el Piccolo Teatro Lírico Carlos Floriani, con el concurso de un ncúleo de cantantes, del pianista acompañante Osvaldo Vanasco y la dirección general de Angélica Coste de Floriani.

FACULTAD DE CIENCIAS MEDICAS, Paraguay 2155. A las 21. Acto auspiciado por la Asociación Argentina de Arte Carlo Martinoli, con la participación de Alfredo Pinto (disertación), Lida Martinoli (danza), Graciela De Bártolo (piano), Federico Rubén Santarelli (clarinete) y Daniel Martinoli (piano).

Las marionetas terminan en el teatro Smart

Con las funciones de mañana pondrá fin a su actuación en el Smart el conjunto de marionetas "Petit Theatre de Paris", que dirige Alfa Berry. Este espectáculo ha cumplido más de doscientas representaciones.

Francisca Martínez Márquez de Faigt

Su fallecimiento

Aun cuando la señora Francisca Martínez Márquez de Faigt —fallecida ayer en esta ciudad— hacía tiempo que no aparecía en los escenarios locales, su figura y su nombre están ligados estrechamente con la prensa y la radiofonía nacionales a través de vínculos positivos y trascendentes elaborados durante una trayectoria extensa y sumamente prolífica. Son muy pocas las personas conectadas con la radiofonía que no recuerden con singular simpatía el nombre de Marylin y su popular "Pandilla", de cuyo seno surgieron figuras que alcanzaron peculiar resonancia en los escenarios argentinos.

Los primeros pasos dentro del panorama radiofónico los dio la señora Faigt hace más de 30 años, iniciando una forma de programas en cuyo desarrollo imperaban los encantos propios de esquemas en los cuales predominan fundamentalmente detalles nutridos por la impronta de la formación integral de la niñez y la juventud. Además extendió sus inquietudes hacia otros campos del quehacer cultural, pues trabajó en diversas publicaciones periodísticas y en varias emisoras como asesora literaria, tarea que cumplió con la eficacia y honestidad que caracterizó su fecunda y encomiable existencia.

El sepelio

Los restos de la señora Francisca Martínez Márquez de Faigt recibirán sepultura hoy a las 11 en el Panteón de los Artistas en el cementerio de la Chacarita.

Disertación de Félix Pelayo

En el Instituto Di Tella, Florida 936, disertará hoy a las 18.15 el escritor Félix M. Pelayo acerca de "Iglesias Paz y la problemática de la clase media", con ilustraciones a cargo de Maruja Gil Quesada. Esta conferencia forma parte del ciclo organizado por el Instituto Nacional de Estudios de Teatro.

Distinción a un compositor

El maestro Alberto Ginastera acaba de ser designado miembro honorario de la American Academy of Arts and Sciences, de los Estados Unidos, entidad a la que pertenecen artistas y científicos de todo el mundo que se han destacado en sus respectivas especialidades. La designación de Ginastera corresponde a la sección "Humanidades - Bellas Artes".

Actividades folklóricas

Para hoy a las 22 se anuncian las siguientes peñas folklóricas:

EL CHASQUI, Av. San Martín y Tinogasta; A. Castelar y Juan A. Morteo.

DOS PALOMITAS, Jonte y R. Argentinos; Alberto Ocampo.

TRADICION, Moreno 2583; grabaciones.

LEALES Y PAMPEANOS, M. Piaggio 163, Avellaneda; grabaciones.

LA CANDELARIA, Marconi 1268, El Palomar; Hnos. Abalos.

LA HUELLERA, Pueyrredón 19, Hermanos Abrodos.

LA CONQUISTA, A. Alvarez 1538, V. López; Los Trovadores del Uritorco.

A las 22, Peña Folklórica del Club YPF, Repúblliquetas 1338, Capital Federal. Actuación especial del conjunto Airampo.

PLACARD ESCANDINAVO
CREACION DE MIYET
FACILIDADES DE PAGO!!!
Enviamos técnico a domicilio.
Abierto hasta las 21 horas.
placards miyet LA CASA DEL PLACARD A MEDIDA
CABILDO 2951 T. E. 70-8906

FRANCA Y ATREVIDA!
Prohib. men. 18 años
TABU
MUNDO PROHIBIDO
EASTMANCOLOR
4a. semana
4 TROCADERO
DESDE HOY
PALACE (CORDOBA)
TRASNOCHE
MONUMENTAL (ROSARIO)

MODELE SU CUERPO
Método exclusivo
DELIA BRONFMAN
NUEVA DIRECCION
Obligado 1282 - T. E. 73-2144

SOUTIENS
Modelo 160 CLASICO
EN BLANCO Y NEGRO
Perma-lift by KAYSER
Adquiéralos en:
SELECCIONES MURO - Bmé. Mitre esq. Maipú - Capital
TIENDA LOS ASES - Av. Rolón 2008 - Boulogne
CASA D/D - Pueyrredón 72 - V. Ballester
Fabricados por FORMAID S.A. bajo licencia KAYSER I. D. C.

La mujer, el hogar, el niño

GILBERT ORCEL: Gorro de terciopelo tableado color turquesa

Plato del día

Rollos de jamón con ananá y caramelo

Se cortan rebanadas de jamón tiernizado, se enrollan como cubanitos y se sujetan con un palillo. En una manga con boquilla rizada se coloca un puré preparado con papas blancas, manteca y crema de leche, 1 pizca de azúcar, sal y pimienta. Se rellenan los cartuchos dejando que asome un poco de cada lado. Se colocan en una fuente de horno enmantecada, intercalando entre cada uno media rodaja de ananá. Se ponen a calentar y, antes de servir, se rocían con un caramelo preparado de la siguiente forma: se calientan 3 cucharadas de azúcar hasta que tomen color rubio, se agrega un poquito de manteca, se revuelve bien y se retira del fuego.

JEANNE LANVIN: Vestido de noche, color de rosa, de línea princesa, ligeramente en forma. Echarpe con borde de visón blanco

La limpieza casera

— **Las manchas de tinta** se eliminan con una solución de lavandina y vinagre común por partes iguales. Se frota bien y luego se enjuaga cuidadosamente.

— **Los cueros** delicados se limpian con una goma suave y absolutamente limpia, cortándola con una hojita de afeitar a medida que se ennegrece. Otro procedimiento es lavar directamente con agua y jabón, sin frotar enérgicamente.

— **Las manchas de pintura** desaparecen aplicando una solución de amoníaco y trementina.

— **Los azabaches** se limpian frotando primero con miga de pan y luego con una franela limpia.

— **Las telas enceradas** recobran su brillo frotándolas con una mezcla de cera de abeja diluída en aceite de trementina. Se secan y se frotan luego con un paño de lana.

FRANELA "POLYESTER" $ 690
Buena franela estilo inglesa, inarrugable, lana y fibra "polyester", para traje de hombre o señora, polleras, pantalones. Gris mediano y oscuro, marino y marrón, ancho 150
GARZON - Charcas 1699 - 41-6216

TEJA SOLAMENTE "CREACIONES"
apareció la edición extraordinaria 1965 de
EL ARTE DE TEJER
de venta en quioscos y librerías.
LIBRERIA ATLANTIDA
Florida 643, Bs. As.

Roel
FLORIDA 851
Le ofrece magníficas telas de lana para la realización de su tapado, vestido o tailleur.

PLACARDS
LUBAR 84-8676
SOMOS FABRICANTES 87-0176
Mandamos técnico en el día
Exposición: PARAGUAY 2675

REGALOS DE BODAS
Platería, Porcelanas, Cristales importados y nacionales, provenientes de casamientos distinguidos, a precios de verdadera oportunidad. ESTAC. GRATIS. RIVADAVIA 3132 — 87-5908

UNA OFERTA QUE USTED DEBE APROVECHAR
SILLON CONFORTABLE de estilo francés Luis XV finamente tallado, tapizado con telas clásicas, asiento con almohadón de plumas:
Oferta Abolengo al precio de .... $ 13.900
Mesita redonda, tallada con mármol, haciendo juego $ 4.200
CREDITOS ABOLENGO
Av. SANTA FE 1726 T. 42-8400 y 44-6703 BUENOS AIRES

10° ANIVERSARIO
BENEFICIESE CON GRANDES DESCUENTOS
LANA 1.50 m. de ancho a sólo $ 490.
LANA 1,30 de ancho para tailleur a sólo $ 690.
OFERTA ANEXO
PULLOVERS CUALICRON DE TYCORA desde $ 590.
SEDERIA Selecciones
Av. SANTA FE 1430 - T. E.: 42-4516 - 17 - 18
Compre con su CREDIFE

TIENE USTED $2.000?
con $ 2.000 mensuales usted puede adquirir tapados, 7/8 y sacones en maravillosos modelos linea 65 de NUTRIA Y ASTRAKAN
VISONES TODA LA GAMA DE COLORES DESDE $ 1.000 MENSUALES
American Pieles
PARAGUAY 1279

— TEATROS —

SUBURBANOS

Las Vegas - 740-3192. La leyenda diLobo, Donald el país dlas matemáticas, El cab. sicabeza, Sr.

HADO — Gran Rex - 658-7046. Nacidos picantar, Bs. dias, Acapulco, El cab. blanco, Sir. Cont.

HURLINGHAM — Gran Hurlingham - No me manden flores; Rica, bonita y enamorada. v.25

ISIDRO CASANOVA — Gran Casanova - Duelo al sol, Eco de tambores, Sin conciencia. v.25

ITUZAINGO — Gran Ituzaingó - Sammy, la foca loca; La Cenicienta. v.26

LAFERRERE — Gran Laferrère - Nacidos para cantar, Marisol rumbo a Río, Dormitorio Srtas, Cont.

LOMAS DE ZAMORA — Avenida - El caballito sin cabeza, La leyenda de Lobo, Donald y las matemáticas. v.26

Colisco - Sammy, la foca loca, Rumbo al infinito, Cuidado, es gloria. v.25

Gran Lomas - Los hipócritas, La cigarra no es un bicho, Detrás de un largo muro. v.25

LUJAN — Namancia - San Martín 398, Tel. 1491. Nacidos para cantar, Juan Ramón y Violeta Rivas; Cruceros verano. v25

Libertador - Zulú, El placer de la venganza. v.25

MARTINEZ — Astro - Congreso de maridos, Tabú (prh/18a.). v25

Bristol - El insaciable seductor, Los 3 rostros de una mujer (prh. men/18 añ.). v.25

MERLO — Gran Merlo - Ayer, hoy y mañana; La marcha sobre Roma, Toró, Espino y la dolce vita. Continuado. v.25

MORENO — Monumental - La ronda, Extraconyugal. v25

MORON — Achával - Cont. Silvestre, Zulú, Capitán sin barco, Cuando los mundos chocan. v.25

Marconi - El abombado, La Cenicienta, El profesor distraído. v.25

Ocean - Sammy, la foca loca; La bahía del contrabando; Norman al golpe, Niños 50. v.25

OLIVOS — Atlantic - La leyenda de Lobo, El caballito sin cabeza. v26

QUILMES — Cervantes - La columna de la muerte, El terror de la Máscara Roja. v.26

RAMOS MEJIA — Gran Belgrano - Proh. men. 18 añ. Cont. Los hipócritas, Placeres conyugales.

San Martín - Buenas noches Buenos Aires, La llave del paraíso. v.26

S. A. DE PADUA — Gran Sarmiento, Lawrence de Arabia, Cosas a bordo, Cont.

SAN FERNANDO — Hispano - Las píldoras de Hércules, Contrabando de maridos, Tabú tec. v26

San Fernando - 744-4384. Los cyadidos, El refidero. v.26

SAN ISIDRO — Acassuso - Monsieur Cognac, T. Curtis: Papá rancho, C. Grant, L. Caron. v.25

Centenario - 743-1879 — Muerte para un pistolero, Las amazonas de Roma, El tren. v26

Stella Maris - 743-2009. El silencio, Extraconyugal, p. m. 18 años. v25

SAN JUSTO — Gran San Justo - Un loco con suerte, La nave de los condenados, El placer de la venganza.

Sele - Santiago querido, con Leo Dan, en tecn.; El Club del Clan, El juramento de Lagardère. v25

SAN MARTIN — Ateneo - 755-0632. Mujeres perdidas, Los hipócritas, Continuado. v26

Gran Plaza - 755-0516. Juventud, divino tesoro, Adorado John. En continuado. v26

Moreno - Moreno 45. 755-2346. El Club del Clan, Santiago querido. v25

SAN MIGUEL — Mayo - 657-1214. El magnífico cornudo, Ugo Tognazzi; El mundo al desnudo. v25

SANTOS LUGARES — Ocean - Los hipócritas, Placeres conyugales, Tren internacional. v25

TIGRE — Gran Delta - El destino nos persigue, La visita. v.26

V. ALSINA — Carlos Gardel - El tren, B. Lancaster; Sacrificio sin gloria, La monja y el sargento. v25

Gran Lomas - Los hipócritas, La cigarra no es un bicho, Detrás de un largo muro. v.25

LUJAN — Namancia - San Martín 398, Tel. 1491. Nacidos para cantar, Juan Ramón y Violeta Rivas; Cruceros verano. v25

Libertador - Zulú, El placer de la venganza. v.25

MARTINEZ — Astro - Congreso de maridos, Tabú (prh/18a.). v25

Bristol - El insaciable seductor, Los 3 rostros de una mujer (prh. men/18 añ.). v.25

MERLO — Gran Merlo - Ayer, hoy y mañana; La marcha sobre Roma, Toró, Espino y la dolce vita. Continuado. v.25

MORENO — Monumental - La ronda, Extraconyugal. v25

MORON — Achával - Cont. Silvestre, Zulú, Capitán sin barco, Cuando los mundos chocan. v.25

Marconi - El abombado, La Cenicienta, El profesor distraído. v.25

Ocean - Sammy, la foca loca; La bahía del contrabando; Norman al golpe, Niños 50. v.25

OLIVOS — Atlantic - La leyenda de Lobo, El caballito sin cabeza. v26

QUILMES — Cervantes - La columna de la muerte, El terror de la Máscara Roja. v.26

RAMOS MEJIA — Gran Belgrano - Proh. men. 18 añ. Cont. Los hipócritas, Placeres conyugales.

San Martín - Buenas noches Buenos Aires, La llave del paraíso. v.26

S. A. DE PADUA — Gran Sarmiento, Lawrence de Arabia, Cosas a bordo, Cont.

SAN FERNANDO — Hispano - Las píldoras de Hércules, Contrabando de maridos, Tabú tec. v26

San Fernando - 744-4384. Los cyadidos, El refidero. v.26

SAN ISIDRO — Acassuso - Monsieur Cognac, T. Curtis: Papá rancho, C. Grant, L. Caron. v.25

Centenario - 743-1879 — Muerte para un pistolero, Las amazonas de Roma, El tren. v26

LA PLATA

ASTRO - Nacidos para cantar, Crucero de verano. 16.30 y 21 hs.

BELGRANO - Tarzán contra el mundo, El jeque rojo, Las 7 espadas del vengador. Cont. 13.30 horas.

CERVANTES - Una voz en la sombra, Ceremonia de la muerte, Un disparo en la sombra. Cont. 15.40 horas.

COLISEO PODESTA - Santiago querido, El Club del Clan. Contin. 15 hs.

GRAN CINE 8 - El reencuentro, Matrimonio a la italiana. 16.15 y 21 horas.

GRAN ROCHA - Safari sensacional. El tren. 16.30 y 21.15 horas.

MASTER - Pasiones secretas, Si contesta mi marido María de las Islas. Cont. 15 hs.

MAYO - El increíble Mr. Limpet, El sexo y la joven soltera. 16.15 y 21 horas.

ROCA - Un bebé de contrabando, Cuando calienta el sol, Bicho raro, Cont. 13.45 hs.

SELECT - El silencio, La ronda, Cuando pasa el amor. Cont. 15.15 horas.

TEATROS

TEATRO ARGENTINO - Bajo la dirección orquestal del maestro Juan Carlos Zorzi, se ofrecerá en la oportunidad una función coreográfica. El espectáculo comenzará a las 21 hs.

MAR DEL PLATA

AMBASSADOR - 16.45, 20.45: Casaca roja; 18.20, 22.20: Marido a medias, R. Hudson. Trasnoche: Dedos de oro.

ATLANTIC - 1114. Cont. 15.30|20.35. Asesinos con causa, P. Hubschmidt; 17.5|22.10, col.: La brigada del desierto, G. Scott; 19.6: Anaces les del infierno, J|Leslie.

BELGRANO - S|restric. Cont. 15. y 16.30, tec.: La momia, P. Cushing; tec.: Drácula, P. Cushing: 17.40 y 22.10: La maldición del hombre lobo, C. Evans.

BRISTOL - Pr|18. Cont. 15.15, 20.50: Amores de verano, P. Petit; 17 y 22.35: Parlamo di donne, V. Gassman; 19: Somo milionaria, A. Magnani.

COLON - S|r. Cont. 15, 18.40, 22.10: Bicho raro, L. Sandrini; 17.20, 20.40: El guerrillero, R. Conte.

COMEDIA - S|r. Cont. 15-19.50: Furia de Alaska, J. Wayne; 17.10-22.30: El sonido y la furia, Y. Brynner.

GRAN MAR - Pr|18. Cont. 16.45, 19 y 22.50: Los hipócritas, cT. Mercello, J. Salcedo, W. Vidarte; 17.15-20.50: Placeres conyugales, L. Sandrini. Duenos: El insaciable seductor.

IDEAL - S|r. Cont. 16 y 21: El profesor chiflado; 17.40, 22.40: De entre los muertos; 19.40: El camino de la horca.

LIDO - S|r. Cont. 15.45, 19 y 22.25, tec.: La furia de Maciste, M. Forest; 17.25 y 20.50: La balada del soldado.

LIRO - S|r. 2 sec. 16.45 y 21: Not. Tecn.: El mundo está loco, loco, loco, loco, c. S. Tracy.

MIGNON - Cont. 15: El gladiador de Roma, La marca del sapo blanco, El zorro de Paris.

NEPTUNO - Pr|14, 2 sec. 16.45, 20.45: Un día en el juzgado; 18.30, 22.30, tec.: No dejes ir sola a tu mujer a Italia.

NOGARO - S|r. 16.30 y 20.45: Paraíso de Oriente; tec.: Dedos de Oro, S. Connery, Trasnoche: Mando a medias.

NORMANDIE - Pr|14. Cont. 16.30, 19.40|22.40: El refidero, cIA. Alcón, J. Salcedo, L. Muriúa; 17.45|21: Los cvadidos, T. Merello.

OCEAN - Pr|18. 16.30 y 20.45: La vida caliente, C. Spaak; Matrimonio a la italiana, S. Loren, M. Mastroiani.

PLAZA - Pr|18. Cont. 15.30, 19 y 22.30: Sob. de abonos en vta. desde el miércoles 26.

Nota: Para esta función es obligatorio traje de etiqueta para damas y caballeros en platea y palcos.

MARTES 1º DE JUNIO: APERTURA DE ABONOS A 10 CONCIERTOS VESPERTINOS EN DIAS SABADOS Y FERIADOS, A CARGO DE SOLISTAS Y CONJUNTOS DE CAMARA. CLAUDIO ARRAU, HANS RICHTER HAASER, MONTSERRAT BACALLE, CUARTETO DE PRAGA, BERNARD MICHELIN, PIA SEBASTIANI, WANDA WILKOMIRSKA, ORQUESTA DE CAMARA DE MUNICH y ORQUESTA FILARMONICA DE VIENA. Director: KARL BOHEM. Abono a platea $ 10.000. Delantera de paraíso $ 3000.

Boletería: Todos los días de 10 a 20 hs., días de función hasta 1 hora después de iniciada la misma en A. Toscanini (Viamonte) 1124. T. E. 35-1430.

MUNICIPAL GENERAL SAN MARTIN - Cuerpos: 1530, 46-8611. **Sala Martín Coronado** - HOY, 22 horas: LOCOS DE VERANO, de G. Laferrère, vers. con. mus. de J. Langsner y J. Silbert, con L. Medina Castro, R. Lavié, O. Terranova, Z. Queñol, S. Rinaldi, D. Prono, Rocen O. Lagomarsino. Dir. mus H. Malvicino. Dir. Juan Silbert. Platea $ 140.

Sala Casacuberta - HOY, 21.30 horas: Comedia Nacional presenta DOÑA ROSITA LA SOLTERA, de García Lorca. Dir esc. E. Serrador. Escen. O. Oveiero. Dir. real. Luisa Vehil. Pl. $ 120.

MIERCOLES 26, a las 18.30. Recital de piano GRACIELA DE BARTOLO. Obras de Beethoven, Bach - Ginastery, Martinoli, Sofía, Liszt, Chopin. Pl. $ 80.

SAN MARTIN - Pr|18. Cont. 15.30, 19 y 22.30: Tabú (Mundo prohibido): 17.30, 20.25: Congreso de maridos.

TEATROS

ASTRAL - 2 secc. 21 y 23: Elsa Alegre, Torres Garavat, Carlos Cussi, Santiago Arcel y Yayi Cristal en: Funeral y discurso, de C. Latorre.

AUDITORIUM - 22. Func. de gala: Conjunto Folklórico los Hnos. Simón y su Cuarteto de Danzas Nativas.

Variedades

ESTADIO BRISTOL - Box, 22. 5 prelim. Fondo: Gregorio Peralta vs. Miguel Angel Páez.

MIRAMAR

GRAN REX - La intriga, Los justicieros del mar. v.25

REGINA (Casa del Teatro) - Santa Fe 1235. Hoy 21.30, de E|Albee, ¿QUIEN LE TEME A VIRGINIA WOOLF? (p|18), protag.: M. de Urquijo, I. Quirós, R. Alemán, E. Alfaro. Dir. L. Mottura. Mañ. 18 y 22 horas.

ABC - Esmeralda 506. 35-0506. Hoy 19.30 hs. De la trilogía de A. Wesker (autor "Raíces"): HABLANDO D|JERUSALEN. Direc. R. Durán. HOY, 22.30. E. Colomer, C. Corradi, en el divert. exit. europ.: ¿QUIEN LLAMO A CHIKY?. Direc. H. Crilla.

AGON - Maipú 326. 20 y 22.15: 2do. año. 350 repres., éxito cómico:

CUANDO ESTAMOS CASADOS

de Priestley. Dir.: R. Dairiens. Mañ.: 18.15 y 20.30 hs.

ALVEAR - Corrientes Nº 1659, T. E. 46-6076. Hoy 22.15: Cía. A. Machado. 22 p.m.: Ecco, en: NEGRITA QUERIDA de F. Campaux, Música L. Milena. Direc.: E. Vega. Coreogr. M. Mazdaiena. Todos los días platea $ 180.

ARGENTINO - Bmé. Mitre 1448. 37-9324. Compruebe Ud. nuestra nueva CALEFACCION. 22 horas: ULTIMOS DIAS. I. LEDESMA, E. BIANCO

QUERIDO MENTIROSO

J. Kitty (Un gran amor de G. B. Shaw). Dir.: Orestes Caviglia.

ARTES Y CIENCIAS - Maipú 486. 31-1306. 21 y 22.30 hs.: HISTORIAS PARA SER CONTADAS, de O. Dragún, con H. Pellegrini y B. Mátar.

ASTRAL - Ctes. 1639. 46-5707. Ultimos días del mayor éxito cómico del año. PAENZA Y LOS LEONES. Cía. María Aurelia Bisutti, Rodolfo Salerno y Darío Vittori. Dir.: N. Portina Olazábal. 20.30 y 22.15 hs.

ATENEO - Paraguay 918. 31-2888. Compañía de Comedias Hebe Donay, Delfina Jaufret, Jaime Redondo. Nuevo éxito, gran éxito: DE PRONTO UNA NOCHE... de Alfonso Paso. 22.20 hs.

AUDITORIO KRAFT - Florida 681. T. E. 31-2775. Hoy, 22 horas. Estreno absoluto para Bs. Aires:

UN MES EN EL CAMPO

Comedia dramática de Iván Turguenlev. Dir. Marcos Madanes Platea. $ 200

BUENOS AIRES - 40-5680. HOY 22.15. Sigue el éxito cómico 1965:

¿QUE HAGO CON DOS MARIDOS?

19 semanas en cartel. Cía. A. Bence R. Escalada, G. Bredeston, O. Pacheco, con O. Canónico, elenc. estabi. y N. Beltrán.

CANDILEJAS - Riv. 640 34-9505. Hoy 22 hs., de N. Coward, Espíritu travieso. L|Zanda, J|Barreiro, P|Parry, M|Mihanovich.

CANARO Fco. (ex Solís). - Bdo. de Irigoyen 1433 (Fza. Constitución). 26-1457. Hoy 21 y 23 hs. Gran éxito: M. Bauzá-A. Olmedo (Piluso), c|M. Roig y A. Irizar: El PEOR DE LA ESCUELA. Mañ.: 18 y 22 (Calefacc.).

COLISEO - Charcas 1119. 44-0242. 41-1115. **La bella durmiente del bosque**, (Ver cartelera cines). v26

COMEDIA - Corrientes 778. 46-4485. Cía. Catalina Singerman con R. Cardo Passano, Tito Lagos, gran elenco y Franca Boni. Exito cómico:

CASESE PRIMERO...Y PAGUE DESPUES

de Abel Santa Cruz. Sin restricc. Hoy 17, 19 22.30. Jueves: 20.15 y 22.15.

COMICO - Corrientes 1280. 35-2108. Hoy 22.15. Luis Sandrini presenta la comedia de Abel Santa Cruz:

FRANCISCO PETRONE
MALVINA PASTORINO
MECHA ORTIZ
DUILIO MARZIO
DIANA MAGGI
ENRIQUE FAVA
OLINDA BOZAN

con Homero Cárpena. Florén Delbene. Nora Massi. Nathan Pinzón, Enrique Talión, Gloria Ugarte, en la sensación teatral de Buenos Aires:

EL PROCESO DE MARY DUGAN

(inclmen|14|añ.) Direc.: DANIEL TINAYRE. Mañ.: 18.15 y 22.15.

DE ARTE - Rodríguez Peña 344. 40-4395. MALISA ZINI en ALGO PARA ENLOQUECER 3er. mes de éxito cómico. Hoy 22.15 hs.

DE CHARCAS - Charcas 1155. 41-8351. 22 hs.: Las ranas cantan de noche, de Gerard Ull. 2 func.

DEL ALTILLO - Florida 640. 31-5905. ¡Más actual que nunca!:

LA BRONCA

Hoy: 20.15, 22.15. Ult. semana.

DEL GLOBO - Charcas 963, teléfono 42-7870. 22 hs. Juan Basura, de Emilio Carella. Dir. Marcela Sola.

DEL PUEBLO - Diag. Norte 943. T. E. 35-3606. 21.45 hs: Tartufo de Molière. Comed. 3 actos. Platea $ 44.

EL NACIONAL - Ctes. 960. Hoy, 20.45, 23 y trasnoche a las 1.15 hs. ADOLFO STRAY-NELIDA ROCA GOGO ANDREU-ALFREDO BARBIERI - ANCHART - BAL y LOS 5 LATINOS

MI BELLO DAMO

EMPIRE-H. Yrigoyen 1934. 47-8770. ¡ULTIMA SEMANA!

22.20. Cía. Susana Freyre-Osvaldo Miranda. Atilio Marinelli con Dalia Inaro: Bajo el árbol del amor. Divertida. audaz.

FOYO, SANCHEZ - Lorca 1194. 93-2275. Hoy 22.15: Contra las cuerdas, Nueva vida. Mañana:

INST. ARTE MODERNO - Florida Nº 659. Hoy 19 hs. 2do. Ciclo de Jazz. Trío J. Navarro. Hoy 21.30 hs.: Las brujas de Salem, A. Miller. Mañ.: 17.30 y 21.30.

INSTITUTO T. DI TELLA - Florida 936, 21.45 hs. Lutero, de J. Osborne. Dir J. Petraglia.

IFT - Boulogne-sur-Mer 549. 88-9420. Hoy 22 hs.: LOS ULTIMOS, de M. Gorki.

LA CACHARPAYA - 1er. teatro de proyección folklórica de América. Av. Gral. Paz y Del Tejar. Hernán Figueroa Reyes, Los Peregrinos, Chango Cárdenas, ballet. Dir. y anim.: Mariela Reyes. 22 hs.

LASSALLE - Cangallo 2263. 47-9388. Cía. ROSA ROSEN hoy 20.45 y 22.45 hs.:

¿POR QUE TAN VIOLENTO...? de W. Inge, con E. Comte, R. Oliver, W. Santa Ana. Pm|18 años. Ultimos días. Calefacción: Volcán.

LICEO - Rivadavia 1499. 38-4291. Espectáculos (gallo presenta): PEDRO LOPEZ LAGAR y su gran Cía. de primeras figuras. 22.15: EL TINTERO, de C. Muñiz. Maravillosa presentación.

LOS ANDES - Leiva 4249 (Ctes. y Dorrego). CIC. pres.: Deja que los perros ladren. Dir.: N. Iriarte. 20.30 hs.

LOS INDEPENDIENTES - San Martín 766. 32-5922. 20.30. 59 mes: Galileo Galilei, de B. Brecht. Mus. de H. Eilser.

MAIPO - Esmeralda 443. 45-4882. Super revista, super elenco. 21 y 23 hs. VOS QUE LO TENES CUIDALO. Nini Marshall, Pepe Arias, María Montes, Ulto Lusiardo, Don Pelele, Dorita Burgos, Vicente Rubino, S. Grey, M. Jouvet. Monina Bell y O. Puglise y su orq. tip. horas. 2ec. en venta cil semana anticipación.

GIGANTESCO CIRCO CITY STA Rivadavia 6355. 66-4111. Hoy horas. Payasos-acróbatas-clistas. Malabaristas, Tonys, Payasos, "El globo de la muerte" "Las focas de Hollywood", Ponys, Caballos, Víboras, Leones y elefantes. Mañ. 15 18 y 22.

LUNA PARK - 31-1990/5100. Co tinúa extraordinario suce único en la Argentina:

BALLET POPULAR UCRANIANO (URSS)

Música, trajes y b

Actos musicales en salas de la ciudad

La Asociación Argentina de Compositores ha ofrecido una nueva sesión —la tercera— de la serie de seis que ha organizado, en el Museo Municipal Fernández Blanco, con mira a una revisión del aporte efectuado por sus componentes, en el curso de medio siglo, a la literatura del cuarteto de arcos. Con trabajos de Domingo Calabró, José Martí Llorca, Graciela Patiño Andrade y Angel E. Lasala —representativos de aptitudes y creaciones y orientaciones estéticas disímiles, pero en todos los casos significativos— fue compuesto este programa, que se escuchó con interés y tuvo como traductores responsables y entusiastas a los señores Sebastián Cambón, Pedro Bondorevsky (violines), Mario Lalli (viola) y Juan Llacuna (violoncello), componentes del Cuarteto Arcangelo Corelli, a cuyo cargo se encuentra la realización de esta serie de audiciones, incluída por la entidad en el programa de su Año del Cincuentenario.

—En el aula magna de la Facultad de Ciencias Médicas tuvo efecto un acto musical organizado por la Asociación Artística Pablo Bondorevsky. Estuvo a cargo de la cantante Raquel de Sirkin, el violinista Tomás Tichauer y el pianista Donato Oscar Colacelli. Obras de Schubert, Mozart y Händel compusieron el programa, de calidad e interés indudable. En su traducción los referidos intérpretes refirmaron condiciones que en numerosas ocasiones anteriores habíanles sido apreciadas y festejadas.

—El mismo recinto fue marco, según lo habitual, para otra sesión del Ciclo de Solistas y Conjuntos de Cámara Argentinos de LRA Radio Nacional. Actuaron en esta ocasión el clarinetista Martín Tow, de relevantes aptitudes, a quien acompañó en el piano Renée Derks, y el Cuarteto Arcangelo Corelli, cuyos estimables valores han sido señalados con motivo de sucesivas presentaciones. El primero hizo escuchar páginas de Brahms, Debussy, Vaugham Williams y Szalowsky, en tanto el conjunto ejecutó obras de Glazunov, Quaratino, Suffern, Alicia Terzian y Weber; esta última con el valioso concurso del clarinetista Juan Travnik. Todos cumplieron con solvencia.

—Siempre en el ámbito universitario —en la Facultad de Derecho esta vez— tuvose otra de las manifestaciones de índole musical previstas para los días próximos pasados. Trátase del tercer concierto del ciclo de la Orquesta Sinfónica de LRA Radio Nacional. Tema sumamente debatido es el de la nueva orientación dada a estos conciertos, hasta no hace mucho manifestación prominente de la vida artística no ya del país sino de América latina. Como se sabe, cada año era requerida para ellos la colaboración de un núcleo de batutas de dimensión internacional —por su intermedio conoció Buenos Aires a maestros tales como Van Otterloo, Skrowaczewski, Fournet, Rossi, Somogyi, Vanderoot, Dovrati, Argenta, Prêtre y tantos más, a quienes se admiró alternando con las más prestigiosas personalidades argentinas en la especialidad— han sufrido ahora un cambio sustancial en su organización. En virtud de la misma, se ha limitado el acceso al podio a elementos del país, mas algunos profesionales de países latinoamericanos que llegarán en cumplimiento de un plan de intercambio trazado por las autoridades de Radiodifusión, con prescindencia total de intérpretes pertenecientes a las áreas europea y norteamericana. Medios diversos de difusión han patentizado, y siguen haciéndolo, las impresiones que en nuestros medios artísticos, incluído el público que con entusiasmo ha venido siguiendo invariablemente tan populares ciclos de LRA, ha suscitado esa política, destinada al parecer a contar tan sólo con la aprobación de sus promotores —suponemos que convencidos de la bondad de sus planes— y algunos de sus beneficiarios. La sesión que nos ocupa fue consagrada a Tchaikovsky, de quien se escucharon la obertura-fantasía "Romeo y Julieta", una escena de la ópera "Romeo y Julieta", con la soprano Mara Amizich, y la "Sinfonía Patética", una serie de obras sumamente transitadas, que a diario se escuchan a través de las magistrales versiones que el disco pone, felizmente, a nuestro alcance y cuya inclusión conjunta en un programa que no esté motivado por alguna circunstancia especial —el caso de un centenario tchaikovskyano o cosa por el estilo— difícilmente puede encontrar más explicación que el afán de promover la concurrencia de vastos auditorios (cosa ésta para la que Tchaikovsky resulta particularmente eficaz). Ello sea dicho por supuesto que al margen de los valores, debidamente establecidos, que cada una de las páginas ejecutadas contiene. La dirección de este concierto fue encomendada al señor Alejandro Szenkar, vinculado de tiempo atrás a la emisora estatal, que en el desempeño de su cometido tuvo posibilidad de ratificar peculiaridades de todos conocidas, acerca de las que no se considerará necesario aludir en amplitud. Una vez más, el autor de "Cassenoisette" demostró su poder de atracción, según pudo apreciarlo la vasta concurrencia reunida.

Bueno, con ascenso de temperatura, anticípase para hoy en la ciudad

Una máxima de 17,3 grados tuvimos ayer en la metrópoli. En el interior del país continuó el buen tiempo, salvo en algunas zonas

De una jornada agradable disfrutóse ayer en esta ciudad y zonas de los alrededores. El cielo permaneció despejado durante toda la tarde y las marcas térmicas se mantuvieron dentro del promedio normal de la época; en cambio, el porcentaje de humedad fue algo elevado, no descendiendo del 68 por ciento. La máxima del día, anotada a las 13, fue de 17,3 grados, mientras que la mínima, de 5,6, se registró a la 1.40.

En el interior también hubo tiempo bueno, excepto en zonas muy aisladas de las provincias de Neuquén, Río Negro, Chubut y Santa Cruz, donde se produjeron precipitaciones de variada intensidad. Las temperaturas estuvieron de 2 a 4 grados inferiores a los valores normales en el norte de Buenos Aires, litoral fluvial, zona central, Cuyo y provincias del Norte, y casi normales en el resto de la República.

Para la jornada de hoy el pronóstico nos adelanta tiempo bueno, con ascenso en las marcas térmicas. La máxima ha sido estimada en 19 grados.

PROBABILIDADES PARA HOY

Pronóstico del Servicio Meteorológico Nacional efectuado anoche y válido hasta hoy a las 24:

Capital Federal y alrededores: Bueno y algo nublado. Leve ascenso de temperatura. Vientos leves del Noroeste. Temperatura máxima pronosticada, alrededor de 19 grados.

Perspectiva para mañana: Nublosidad y temperatura en aumento.

En las provincias, para hoy

Centro y norte de Buenos Aires, Entre Ríos, Santa Fe, Corrientes, Misiones, Formosa, Chaco, Santiago del Estero y Córdoba: Bueno y algo nublado. Leve ascenso de temperatura.

Sur de Buenos Aires, La Pampa, sur de Mendoza, Neuquén y Río Negro: Nublándose parcialmente. Temperatura en ascenso.

Jujuy, Salta, Tucumán, Catamarca, La Rioja, San Juan, San Luis y norte de Mendoza: Bueno y algo nublado. Poco cambio de temperatura.

Chubut, Santa Cruz, Tierra del Fuego e islas Malvinas: Bueno, luego nubosidad en aumento. Ascenso de temperatura.

Perspectiva general para mañana: Nubosidad y temperatura en aumento en el norte de Buenos Aires, zona central y el sur del Litoral. Bueno y algo nublado, con temperatura en ascenso, en las provincias del Norte y Cuyo. Parcialmente nublado y probable descenso de temperatura en el sur de Buenos Aires y el norte de la Patagonia.

Estado del tiempo a las 19 de ayer

El cielo estaba parcialmente cubierto en la zona central y norte de la Patagonia y ligeramente nublado en las demás regiones. La temperatura se hallaba casi normal en todo el país.

Pronóstico para la navegación

Río de la Plata: Vientos leves del Noroeste. Bueno y algo nublado.

Costas de Buenos Aires y patagónica norte: Vientos leves del Nordeste. Algo nublado.

Costas patagónicas central y sur e islas Malvinas: Vientos leves a moderados del sector oeste, aumentando y rotando al Noroeste. Nublándose algo.

Observaciones meteorológicas

Ayer a las 9, 15, 19 y 21: Presión barométrica, 763,5, 761,8, 762,4 y 763,2; temperatura del aire, 9,4, 16,6, 12 y 11,8 grados centígrados; humedad relativa, saturación igual a ciento, 91, 68, 90 y 96; tensión del vapor, 10,7, 9,8, 12,6 y 11,9; dirección del viento, ONO., NE., calmo y N.; velocidad del mismo, en kilómetros por hora, 4, 8, 0 y 5; nubes, cirro-stratus y alto-cumulus; despejado; despejado y despejado; grado de nubosidad, en octavas de cielo, 2 y 4; 0; 0, y 0. Temperatura máxima, 17,3, a las 13, y mínima, 5,6, a la 1.40.

GRAFICOS DE LAS PRINCIPALES OBSERVACIONES DE AYER

Temperaturas en el interior

Información suministrada por el Servicio Meteorológico Nacional. Los datos no consignados no fueron registrados por dicho servicio oficial.

	Máx.	Mín.
Antártida Argentina	14	-87
Bahía Blanca	18	9
C. de Patagones	14	8
Catamarca	20	2
Córdoba	23	2
Corrientes	19	6
Formosa	21	8
Jujuy	19	8
La Plata	16	2
La Rioja	20	1
Mar del Plata	16	3
Mendoza	20	4
Necochea	17	—
Paraná	19	2
Posadas	20	6
Resistencia	20	—
Río Gallegos	10	3
Rosario	18	—
Salta	19	2
San C. de Bariloche	13	5
San Luis	20	2
San M. de Tucumán	22	4
Santa Fe	21	11
Santa Rosa	20	1
Santiago del Estero	23	3
Tandil	15	—
Trelew	20	7
Ushuaia	10	3
Villa Dolores (Cba.)	21	4

Desde Uruguay

Montevideo	16	3
Punta del Este	15	10

Estado de los ríos

A las 9 de ayer:

Río Paraguay: Continuaba creciendo en el curso inferior.

Río Paraná: Bajaba hasta Posadas, crecía hasta La Paz y más o menos estacionario en el resto del curso.

Río Gualeguay: Bajaba en Puerto Ruiz.

Río Uruguay: Bajaba hasta Concordia y crecía en el resto del curso.

Río de la Plata: Ayer a las 8, 0.24 metros. Anteayer, la máxima y la mínima fueron de 1.44 y 0.25 metros, a las 9 y 20.30, respectivamente.

Lago Nahuel Huapi: Más o menos estacionario.

Los avisos de lluvia

(en milímetros)

Neuquén: Cutral-Có 4.
Río Negro: Cerro Catedral 21 y San Carlos de Bariloche 29.
Chubut: Esquel 15.
Santa Cruz: Río Grande 1.

TELEVISION

Canal 7 - Teléf. 32-7091

,, 9 - ,, 72-3075
,, 11 - ,, 91-9236
,, 13 - ,, 27-3661

10.5 (13) Danos este día. Invocación religiosa.
10.20 (13) Servicio de interés público.
10.30 (13) La hora de los pibes.
11.— (9) Feria del Negro, serie.
11.30 (9) Película con Donna Reed.
(13) Enciclopedia en TV.
12.— (9) Remates musicales.
(13) Papá lo sabe todo, serie.
12.30 (13) El show de la alegría.
13.— (13) Noticiario.
13.30 (13) Buenas tardes, mucho gusto.
14.30 (9) Cine largometraje. "Santos Vega vuelve", con D. de Ortega.
(7) Carrousel femenino
15.— (11) La hora de la mujer.
(13) Telecine 13: "30 segundos de amor", con Mirtha Legrand.
15.30 (7) Teleteatro de las estrellas.
16.— (7) Mujeres a la hora del té.
16.30 (11) Teleteatro con Alba Castellanos y C. Cores.
(9) Películas en serie. "Legión Extranjera".
(13) "Los hermanos", teleteatro.
17.— (7) Teleteatro, con A. Argibay, María C. César y elenco.
(9) Angel, serie.
(11) Caza submarina, serie.
(13) Buenas tardes, mucho gusto. 2da. edición.
(13) Los Tres Chiflados, serie cómica.
19.30 (7) Noticiero TV.
(13) "La patrulla fantasma", serie.
(9) Festival de la risa.
(11) La ley del revólver, serie.
20.— (7) El show de Lucy, serie cómica.
20.30 (7) "Pasa una mujer", teleteatro con Silvia Legrand.
(11) Los locos Addams.
(13) Quién es quién, programa de entretenimientos
(7) Esquina de tango.
(9) El "Special", show musical.
(11) Telecataplum, ciclo humorístico.
(13) Noches de IKA.
(7) Hombres en crisis, serie.
(9) Cuatro hombres para Eva, teleteatro.
(11) Crisis, serie.
(13) Paloma, telecomedia con Teresa Blasco.
22.30 (7) Argentina... futuro.
(13) Los bribones, serie.
23.— (7) Noticiero.
(11) El repórter Eseo y PronostiKA.
23.30 (11) Cine: "Cuando besa mi marido", c|M. Zini.
23.30 (7) "Policía", serie.
(9) Vamos al cine. Largometraje.
(13) Universidad del aire.
24.— (7) El último café.
0.50 (11) Palabras de vida.

CANAL 8 - Mar del Plata - 4-9321

11.—: Brigada 8.
11.30: Patrulla de caminos.
12.—: Cero uno
12.30: Fuego de juventud.
13.—: Inf. Mercado de Vacunos.
13.30: Tombstone Arizona, serie.
14.—: Ira, edic. telenoticiero
14.10: Largometraje. "Derecho viejo", con Laura Hidalgo.
16.—: Teletendido.
16.30: Panorama hogareño.
17.—: T|Palmolive.
17.30: Risas para los niños.
18.30: Teleteatro.
19.—: Los viajes de Jaime.
19.55: Efemérides.
20.—: Los Hataways.
20.30: Dimensión desconocida, serie.
21.—: Pepe Biondi.
21.5 : Telenoticiero.
21.30: La familia Falcón.
22.—: Premier estelar.
23.—: Telenoticiero.
23.30: Deporte.

Dónde está la cocina Siam?
Está en:
Florida 602
Avda. de Mayo 1302
Viamonte 933
Boedo 89 - Lomas de Zamora
Rivadavia 18166 - Morón
VENGA A VERLA
SIAM

Vitequeen obtuvo el premio Raúl Aristegui

Batió a Vacilación. Fracasó la gran favorita Vit Reina

Finaliza el clásico Raúl Aristegui y la potranca Viteq een, por el lado exterior, se adelanta a Vacilación. Más atrás y también casi en una misma línea, aparecen M alaya y Maquiesta, ésta junto a la empalizada

Es indudable que Vit Reina no pasa por un momento propicio en su preparación. Lo de ayer es una prueba cabal de que la mala actuación que cumplió recientemente en Palermo no obedece a un hecho casual, sino a que la hija de Vitello debe tener algún problema que le impide rendir normalmente.

Fue así que el clásico Raúl Aristegui, disputado en La Plata como número central, se resolvió por el triunfo de Vitequeen, que precisamente no se encontraba entre las más aptas para definir la lucha. Sin embargo, la descendiente de Vitello, corrida en los puestos de retaguardia, es decir, contrariamente a lo que es su característica, avanzó en el derecho para superar por un pescuezo a Vacilación, que, de no mediar un inconveniente que tuvo a la altura de los 800 metros, debió haber sido la ganadora.

Como a las ausencias previstas de Chafa y Amberi se sumó la de María Concepción, fueron siete las potrancas que se ubicaron en los 1400 metros para definir la lucha. En momento preciso el starter libró la cancha a las participantes y en seguida Vacilación se puso a la cabeza del lote, alejándose un cuerpo de Precursora y Vit Reina, que corrían apareadas. Cerca de éstas le hacían Soberanía y Viteqeen, igualmente juntas, en tanto Maquiesta y Malaya ocupaban las dos restantes colocaciones. Así descontaron todo el sector opuesto hasta los 1000 metros, donde Vacilación, Precursora y Soberanía se juntaron en la punta, ocntinuando hasta enfrentar la marca de los 800 metros, donde Soberanía y Precursora quedaron al frente, no así Vacilación, que debió sofrenar al ser apretada contra las tablas.

Se rehizo ésta del tropiezo y poco más adelante se volvió a juntar a las nombradas, quedando sola en la primera posición a partir de los 400 metros. Ya en la recta, la hija de Pretexto mantuvo ventajas, al tiempo que por el centro de la pista cargó de firme Vitequeen y faltando poco menos de 100 metros emparejó a Vacilación para superarla por un pescuezo.

El jockey Lucido Montenegro cumplió lucida faena en la montura de la ganadora, que recorrió los 1400 metros en 1m. 26s.4/5.

1a. carrera — Premio ANTENA (1961) — 1200 metros

Premios: $ 130.000, 39.000, 26.000, 13.000 y 6500

	Nº	Gan.	Pag.
1 TIO CHIN, 2 años, zaino c., 55|53 kilos, Cachador - Armadura, caballeriza Los Dos Negros, jockey M. De Marco	(10)	212.565	—
2 El Boquerón 55, R. Gómez	(15)	4.510	159.90
3 Diablado 55|54, J. Walsh	(14)	6.115	117.90
4 Curt 55|54, A. Saavedra	(1)	113.905	6.30
5 Lindo 55, R. P. Rodríguez	(4)	61.590	11.70
6 Stand By 55|53½, A. Martínez	(7)	15.905	45.30
Alberto Luis 55, B. Arturo	(3)	4.545	158.70
Roprark 55, J. H. Pereira	(6)	28.295	24.60
Tambor 55|54, C. Botta	(4)	10.310	69.90
Don Alois 55, F. Echagüe	(13)	28.625	25.20
U **Paulosky** 55, J. Corte	(2)	12.400	58.10
Total		500.965	

No corrieron: Trasnochador; Winchester, Parliament, El Mixto, Bonsigner y Armador.

Dividendos: Tío Chin, $ 3,30; ap. comb. 4-5, $ 6, ¾ cpo., obza. 1m.15s. Cuidador: A. S. Torres. Criador: Haras San Eliseo.

2a. carrera — Premio TRISCA (1960) (2do. Turno) — 1200 metros

Premios: $ 130.000, 39.000, 26.000, 13.000 y 6500

	Nº	Gan.	Pag.
1 PRULORAN, 3 años, zaino c., 56 kilos, Oran - Paula Bahdi, caballeriza Inolvidable, jocgey E. Tadei	(17)	315.060	—
2 Papagallo 56, C. Montenegro	(13)	190.460	5.80
3 Vitalis 56|52, D. Torrilla	(12)	6.245	179.—
4 Lorenzo 56, R. Rodríguez	(4)	29.975	37.30
5 Stráticc 56|53, J. R. Yalet	(11)	60.350	18.50
6 Vasco Chico 56, R. P. Rodríguez	(3)	66.575	16.70
Populazo 56|55½, O. Camacho	(5)	86.765	12.80
Plaiertio 56|55, J. Walsh	(8)	3.420	362.90
Mulac 56, J. Arriagada	(10)	7.635	146.40
Tutsan 56, J. Corte	(14)	1.490	750.40
Pinamar 56|53, O. Brandi	(16)	5.545	201.60
U **Un Juez** 56|52½, V. Cejas	(15)	2.915	383.50
Total		776.470	

No corrieron: Loquito, Taconazo, Prolific, Mañero y Pum.

Dividendos: Prulorán, $ 3,50; ap. comb. 5-6, $ 6,10. 4 cpos., varios cuerpos. 1m.13s.3|5. Cuidador: H. L. Luraschi. Criador: Haras San Luis de Pehuajó.

3a. carrera — Premio GORDA COLIFA (1959) — 2100 metros

Premios: $ 140.000, 42.000, 28.000, 14.000 y 7000

	Nº	Gan.	Pag.
1 LA PEREZOSA, 3 años, alazana, 56|53 kilos, Alpinista - Souvant, caballeriza Los Tordos, jockey M. Villarruel	(6)	33.235	—
2 Linyerota 56, R. P. Rodríguez	(1)	35.075	25.90
3 Formalina 56|53, O. Bersito	(8)	17.535	51.80
4 Brigadoña 56|52, D. Torrilla	(5)	126.840	7.10
5 Una Canción 56, O. Barattucci	(14)	154.665	5.80
6 Rabaniza 56, R. Gómez	(10)	74.950	12.10
Peshawar 56|52½, V. Cejas	(3)	16.500	55.—
Gabrielle 56|53, R. Armesto	(7)	94.195	9.80
K. Acha 56|53, O. Brandi	(9)	7.650	118.70
U Irlandesca 56|53, R. A. González	(4)	70.440	12.90
Totales		631.085	

No corrieron: Gin Fizz, Jota Maja, Neuilly, Fulana y Biguine.

Dividendos: La Perezosa, $ 27,30; ap. comb. 1-2, $ 57,20, ½ pescuezo, ¾ cuerpo. 2m.1|5. Cuidador: J. J. Valle. Criador: Haras El Pelado.

4a. carrera — Clásico RAUL ARISTEGUI — 1400 metros

Premios: $ 250.000, 75.000, 50.000, 25.000 y 12.500

	Nº	Gan.	Pag.
1 VITEQUEEN, 2 años, tordilla, 54 kilos, Vitelio - Gabiacha, caballeriza Ayuí Grande, C. Montenegro	(5)	75.115	—
2 Vacilación 54, T. Albertini	(4)	172.955	9.30
3 Maquiesta 54, H. Rúa	(7)	123.730	13.—
4 Malaya 54|54½, O. Barattucci	(6)	16.500	98.10
5 Soberanía 54, B. Arturo	(3)	124.555	13.—
6 Precursora 54, J. Vázquez	(9)	61.460	26.30
Vit Reina 55, P. Tárrago	(1)	551.150	2.90
Total		1.125.165	

No corrieron: María Concepción, Chafa y Ambari.

Dividendos: Vitequeen, $ 21,50; ap. comb. 3-4, $ 36,80. Pescuezo, 1½ cpo. 1m.26s.4|5. Cuidador: L. J. Gómez. Criador: Haras Bandera Verde.

5a. carrera — Premio MAGOSTA (1958) — 1600 metros

Premios: $ 120.000, 36.000, 24.000, 12.000 y 6000

	Nº	Gan.	Pag.
1 QUITASOL, 4 años, alazán, 57|54 kilos, Prince Canarina-Quite Lovely, caballeriza La Negra, jockey O. Brandi	(17)	398.740	—
2 Baccardi 55|52, J. Lozano	(23)	124.995	14.80
3 Fiasco 57, N. Vismara	(2)	36.310	52.40
4 El Rayito 57|54, O. Bersito	(3)	18.395	100.60
5 Eficaz 57, R. Sarfiel	(22)	83.165	22.20
6 Rubor 57|55, M. De Marco	(4)	179.550	10.30
Amarrete 57|54, J. Caro	(1)	7.035	263.10
Saltimbanqui 57|56, J. Schmit	(6)	43.700	42.30
Chatham 57|54, F. D'Ella	(7)	134.100	13.80
Lodo 57|55, C. Botta	(8)	87.275	21.20
Limitado 57, A. Coloccio	(9)	11.075	167.10
Ponty 57|53, D. Torrilla	(10)	32.385	58.90
Soy Bueno 57, R. Rutti	(11)	80.700	22.90
Fortinero 57|53, V. Cejas	(12)	17.185	107.70
Cachito Mío 57|54, R. Ayala	(20)	35.425	72.80
U Happy Fellow 57|55, A. Martínez	(21)	6.465	286.30
Total		1.285.440	

No corrieron: Suavemente, Marker, Brillantón, Royal Puff, Cachetón, Pendaño y Apoderado.

Dividendos: Quitasol, $ 4,60; ap. comb. (5-6) 10,10. 1 cpo., ½ cpo. 1m.42s.1|5. Cuidador: T. Míguez. Criador: Haras El Turf.

6a. carrera — Premio TRISCA (1960) (1er. Turno) — 1200 metros

Premios: $ 130.000, 39.000, 26.000, 13.000 y 6500

	Nº	Gan.	Pag.
1 HORACITO, 3 años, zaino, 56 kilos, Mister Cube - Favila, caballeriza Carmen, jockey Floro Echagüe	(2)	511.135	—
2 Tucuso 56, R. P. Rodríguez	(7)	211.670	13.80
3 Chun Tabaa 56|54, A. Martínez	(15)	142.585	20.50
4 Amos 56, T. Albertini	(14)	60.040	48.70
5 Arabian Day 56|54, M. De Marco	(3)	121.305	24.10
6 Intrépido 56, C. Montenegro	(4)	48.585	60.20
Arrobal 56|54, C. Giani	(5)	380.585	7.60
Aspero 56, A. Coloccio	(8)	238.960	12.20
Chuzón 56|53, E. Olguín	(12)	236.200	12.30
Lepe 56, A. D'Aponte	(13)	36.095	81.—
Brutito 56, E. Tadei	(14)	c|Ch. Tsien	
El Peñón 56|52, S. Calfupán	(16)	2.375	1232.20
U Cerro Lindo 56|53, J. R. Yalet	(6)	42.845	68.30
Total		2.032.310	

No corrieron: Egerio, Lánguido, Aurresku y Limonero.

Dividendos: Horacito, $ 5,70; ap. comb. 10,10. 4 cuerpos. 2 cuerpos. 1m.14s. Cuidador: J. Lofiego. Criadores: Sres. Castagneto y Acevedo.

7a. carrera — Premio SESION SECRETA (1964) — 1400 metros

Premios: $ 160.000, 48.000, 32.000, 16.000 y 8000

	Nº	Gan.	Pag.
1 SANDALO, 5 años, zaino c., 54 kilos, Memorista - Ipuscua, caballeriza El Peludo, jockey Orlando Barattucci	(15)	239.845	—
2 Zizi 53, J. Corte	(4)	119.365	33.40
3 Blocherc 56, F. Echagüe	(8)	360.730	11.—
4 Etrurian 57, O. Brandi	(3)	417.455	9.50
5 El Takú 54, P. Sierra	(12)	532.000	7.50
6 Vitconté 56½, J. R. Yalet	(5)	329.550	12.10
Triomph 53, R. Rodríguez	(2)	300.990	13.20
Bimbocada 54, T. Albertini	(1)	37.040	107.80
Yateri 53¼, R. P. Rodríguez	(9)	149.415	26.70
Presentido 54½, E. Olguín	(11)	246.550	16.10
U Pasando 51½, O. Richeri	(10)	40.170	99.40
Total		2.773.260	

No corrieron: Castex, Cocorito, Tarde Linda, Prenda Gaucha y Tacoronte.

Dividendos: Sándalo, $ 16,60; ap. comb. 2-6, $ 40. ¾ cpo., ½ cpo. 1m.26s.2|5. Cuidador: A. H. Arias. Criador: Haras El Peludo.

8a. carrera — Premio PAILLEUSE (1962) — 1800 metros

Premios: $ 140.000, 42.000, 28.000, 14.000 y 7000

	Nº	Gan.	Pag.
1 TIRATA, 4 años, alazana, 51 ks., Hyphen-Popina, caballeriza Los 2 Socios, jockey A. D'Aponte	(8)	300.900	—
2 Falsa 57, N. Vismara	(3)	135.195	32.80
3 Holgada 57, C. Montenegro	(15)	1.058.080	4.10
4 Cuantía 54|53½, J. R. Yalet	(10)	203.770	21.80
5 Recreada 57, R. P. Rodríguez	(12)	748.130	5.90
6 Tan Lujosa 57, R. Gómez	(6)	204.710	21.70
Pera Verde 57|54, J. González	(9)	158.505	28.—
Tafalda 52|50½, F. D'Elia	(11)	200.815	22.10
Embolia 52|49, S. Calfupán	(14)	58.115	76.40
U Yaja 51, J. Arriagada	(5)	17.105	259.70
Total		3.085.275	

No corrieron: Legras, Narzole, Rumbona, Flintia, Abronia, Advertida y Benita.

Dividendos: Tirata, $ 14,70; ap. comb. (2-3), 53,10. 1 cpo., 3 cpos. 1m.55s. Cuidador: J. D. Valdez. Criador: Haras Los Prados.

9a. carrera — Premio ARGEAS (1963) — 1600 metros

Premios: $ 150.000, 45.000, 30.000, 15.000 y 7500

	Nº	Gan.	Pag.
1 FENOCOLA, 3 años, alazana, 56 kilos, Farrista-Posta, caballeriza A. René, jockey R. Tavella	(9)	636.215	—
2 Una Luca 56, R. P. Rodríguez	(7)	461.605	10.80
3 Dulce Alegría 56, J. Vázquez	(20)	439.700	11.40
4 Bricolina 56, C. Montenegro	(10)	88.035	58.40
5 Anilina 56|53, F. D'Ella	(6)	147.320	34.—
6 Ambulancia 56|53, M. Carranza	(14)	162.080	31.—
Mi Bella Dama 56, J. Arriagada	(8)	9.500	529.—
Ramveta 56, A. Coloccio	(11)	45.175	111.20
Minería 56|53, J. R. Yalet	(13)	792.105	6.30
Huinca Rucá 56, H. Inteiszano	(15)	133.525	37.60
Leña Verde 56, O. Barattucci	(18)	253.230	19.30
Savannah 56|53, J. Alonso	(21)	49.340	101.80
U Grand Rapids 56|53, O. Brandi	(22)	149.665	33.50
Total		3.490.585	

No corrieron: Magic Wand, Montespan, Cautiva Dina, Laodice, Enfinta, Sofocada, Tucamia y Ajorca.

Dividendos: Fenocola, $ 7,90; ap. comb. (2-3), 16.—, 3 cpos., 1 cpo. 1m.41s. Cuidador: F. Pérez. Criador: Haras Trujuí.

Tras su victoria en la prueba clásica platense retorna Vitequeen, por Vitelio y Gabiacha, con C. Montenegro

VITEQUEEN, h., s. Nac. 22/9/62

VITELIO
- Claro
  - Colombo
  - Clovelly
- Virsha
  - Rustom Pasha
  - Virginia

GABIACHA
- Ramito
  - Hampden
  - Ramilla
- Marijuana
  - Pearlweed
  - Marietta

Criador: Haras Bandera Verde
Venta particular

Las apuestas

El total de lo jugado durante la reunión de ayer en el hipódromo de La Plata y su correspondiente detalle, es el siguiente:

Ganadores	15.700.955
Combinadas	3.447.435
Apuesta doble	855.400
Apuesta triple	3.105.200
Total general	23.108.990
Total en m$n	46.217.980

La apuesta triple

Los triunfos obtenidos por La Perezosa (4032 vales) en la tercera carrera, Quitasol (1501 vales) en la quinta y Horacito (429 vales) en la sexta, concretaron un dividendo a ganador de $ 8.338,40 para la apuesta triple del hipódromo de La Plata. Por su parte, el placé abonado por Tucaso (168 vales) fue de $ 5.323.20.

La apuesta doble

Las victorias alcanzadas por Tío Chin (8885 vales) en la primera prueba y Prulorán (4297 vales) en la segunda, permitieron que la apuesta doble abone 286.60 pesos.

Inauguróse la agencia hípica de M. del Plata

Ayer fue inaugurada la agencia de apuestas de la Dirección Provincial de Hipódromos en el local habilitado por el Jockey Club de Mar del Plata en la ciudad balnearia. Asistieron al acto el vicegobernador de la provincia de Buenos Aires, doctor Ricardo Lavalle; el ministro de Acción Social, señor Alfredo Camarlinghi; el titular de la Dirección de Hipódromos, señor Fortunato J. Novara; el presidente del Jockey Club de Mar del Plata, doctor Tarantino; el obispo de dicha ciudad, monseñor Enrique Rau, así como también otras autoridades.

Fue perceptible el éxito de la primera jornada de dicha agencia, toda vez que se totalizaron más de un millón de boletos para las distintas pruebas que componían el programa del hipódromo de La Plata.

Soon resultó ganador del clásico rosarino

ROSARIO. — En recia atropellada Soon ganó el clásico Dr. Antonio F. Cafferata, prueba principal del programa que se llevó a cabo en el circo rosarino. La carrera se disputó sobre la distancia de 1300 metros y estaba destinada a todo caballo de tres años y más edad, ganador de más de $ 300.000.

Una partida perfecta se produjo al levantarse las cintas. A poco de andar, El Hotelero era seguido a un cuerpo por Ergon. Detrás de éste corría Pagale, al que seguían Soon y Bonitor y cerrando la marcha Beware. Sin variar las posiciones se acercaron el derecho final los participantes de la prueba, donde se juntaron El Hotelero y Ergon, mientras que recostado a los palos intentó avanzar Pagale, lo que le resultó imposible, pues encontró obstruído el paso. Faltando 300 metros Soon atropelló violentamente y dejó atrás a Pagale, El Hotelero y Ergon. Beware a su vez se desprendió del grupo y buscó adelantarse también, mas no pudo superar a Soon, que hizo suya la carrera en gran estilo. La ventaja que obtuvo el ganador fue de dos cuerpos. Del segundo al tercero hubo un pescuezo.

El ganador empleó para los 1300 metros 1m.19s.2|5.

Favorito fue cotizado Pagale, con 158.775 ganadores y se vendieron 497.500. Soon tuvo 120.750 ganadores

Los resultados

(Reunión Nº 21 - Pista normal)

1a. - Premio URUNDEL - 1300 m.

1º Rastrilla, 4 a., z., 54 ks., Tronches-Ramillera, cab. Tres Pinos (A. A. Barattucci), $ 4,80; 2º Mentada, 3º Molly, 4º Full Bottle, 5º Temperancia, 6º Belle Dance. 4 cpos. 1m.21s. Cuidador: Luis V. García.

2a. - Premio URANIO - 1200 m.

1º El Bonito, 2 a., z., 55 ks., Tablón-Darguita, cab. R.C.B. (A. N. Asito); 2º Boy Friend, 3º Demorado, 4º Fechungo, 5º Cara de Angel. N.P.: Belly, Brancarno, Paner y Fechungo. ½ cbza. 1m.15s. Cuidador: Pascual D. Machena. (En esta prueba no hubo expendio de boletos, por conflicto del personal con el Jockey Club.)

3a. - Premio UMBALLA - 1200 m.

1º Naito, 5 a., z. c., 55 ks., Bull Dog-Sagacidad, cab. Vadarka (F. Lunia), $ 16,70 y 15,40; 2º Vas Prendido, 3,50; 3º Capulí, 4º El Pampeano, 5º Limador. N.P.: Batrico y Moralejo. ½ cpo. 1m.14s. Cuidador: Manuel C. Martínez.

4a. - Premio UMBRIO - 1300 m.

1º Mosquillón, 3 a., z. d., 56 ks., Muchachón-Amoná, cab. La Base (A. A. Barattucci), $ 5,70 y 2,70; 2º Ucalito

Super Man ganó de punta a punta el clásico Chevalier

Honda expectación había suscitado la carrera de 1400 metros por el clásico Raúl y Raúl E. Chevalier disputada ayer en el hipódromo de Palermo. De sobra estaba justificado lo de estarse a la mira de un acontecimiento como éste, en el que confrontaban sus fuerzas tres potrillos como Super Man, Snow Cry y Laconique, cuyas manifestaciones en público habían sido estimadas en el mismo orden. Es decir, que las de Super Man parecieron las más llamativas, y que en orden siguiente fueron consideradas las de Snow Cry, aunque no dejara de advertirse que la presencia de Laconique importaba una seria amenaza para los dos.

Era explicable la preferencia por Super Man, que las cotizaciones confirmaron, desde luego, en mérito de una actuación cuya superioridad surgía de suyo. Mientras el hijo de Make Tracks, luego de un debut en que aun llegando tercero no dejó de dar un cierto indicio de la garra que expondría después, lograba una conquista de tanto calibre como la del clásico Guillermo Kemmis, dominando por seis cuerpos al más próximo de sus rivales, no pasó mucho sin que refirmara su calidad, triunfando ampliamente en el clásico Santiago Luro Los suyos eran, ciertamente, dos galardones de muy alto mérito como para que se los pudiera subestimar.

Por su parte, Snow Cry había impresionado de modo harto favorable. También perdió en la primera tentativa, pero no sin que entrase cuarto, relativamente cerca de sus predecesores, en medio de un conjunto que, con él, componían veinte unidades. De ahí en más no hizo sino imponerse. Primeramente por pequeña ventaja y luego, con holgura, a expensas de cuatro competidores.

Laconique, por su parte, contaba nada menos que con el aval de su conción de invicto a través de dos exhibiciones, en que había doblegado categóricamente a sus enemigos.

Aparte de ellos, compitieron Muy Lujoso, Río Limpio, Alver-Verás y Equis Equis, que poco importaban, en apariencia, como se lo confirmaría, asimismo, prácticamente.

Como era de esperarlo, la cotización no hizo sino reflejar tales apreciaciones, acreditando a Super Man el papel de favorito, con 2.233.100 boletos, y apoyando a Snow Cry en el carácter de mayor enemigo, consignándole 1.808.300. Inmediatamente detrás quedaba Laconique, cuyos partidarios le confiaron 1.328.250 unidades.

SUPER MAN, m., z. Nac. 27/10/62

MAKE TRACKS: Eight Thirty — Pilate / Dinner Time; Besieged — Balladier / La Troienne

SILHOUETTE: Black Out — Rustom Pasha / Black Arrow; Silueta — Couvert / Chela

Criador: Sra. Eloísa C. P. A. de Sanjurjo (en el haras La Quebrada)
Adquirido en $ 1.150.000

Tal como lo anticipó el betting, fue el resultado de la carrera. Triunfó, por consiguiente, Super Man, tras el cual terminaron, uno después de otro, Snow Cry y Laconique, el último de los cuales alcanzó la meta tras una vigorosa lucha con Río Limpio, clasificándose luego, por su orden, Equis Equis, Alver-Veras y Muy Lujoso.

Apunta, pues, Super Man como una de las más valiosas expresiones de la presente generación de productos. No puede sorprender que así sea, puesto que se trata de un hijo del semental Make Tracks, que nació en los Estados Unidos pero que cumplió toda su campaña en Inglaterra, donde obtuvo seis triunfos, y cuyos hijos han ganado en el país alrededor de 30 millones de pesos.

Por lo demás, este descendiente suyo acaso resulte siendo lo más conspicuo de toda su producción, si se atiende también a que ha rendido, dentro de la misma combinación de sangre, un ejemplar de la talla de Fatuo, cuyo desempeño fue evidentemente satisfactorio.

El jockey Justo Torres Benítez dirigió diestramente a Super Man, que empleó en la distancia de 1400 metros el recomendable tiempo de 1m.23s.4/5.

El desarrollo

En buen momento fue ordenada la suelta de los rivales. No obstante haberle tocado el lado exterior, Super Man mostró su ligereza inicial poniéndose inmediatamente a la cabeza del lote. Dos cuerpos se adelantó el hijo de Make Tracks con relación a Snow Cry en pos del cual se escalonaron Muy Lujoso, Río Limpio, Laconique por el lado interior delante de Equis Equis y Alver-Verás, éste último totalmente desconectado de sus rivales.

En esa forma y con parciales sostenidos cubrieron los primeros 200 metros al cabo de los cuales Super Man afirmó su ventaja que, al girar el codo, era de tres cuerpos con relación a Snow Cry, a un cuerpo del cual marchaba Muy Lujoso, con Río Limpio a sus grupas y sin que se registrasen variantes en los tramos sucesivos. En el trayecto que comprende el codo de Golf no hubo variantes de posición. Asimismo, pues, entraron los competidores en la recta final. Junto a la empalizada, Super Man estiró su ventaja, haciendo de tal modo estériles los esfuerzos del jockey de Snow Cry por darle alcance, mientras Laconique iba en busca de los punteros, desalojando fácilmente de su colocación a Muy Lujoso, al tiempo que Río Limpio maneabra en forma ostensible, echándose con violencia hacia el lado interior, cuando por afuera, Alver-Verás intentaba vanamente ganar terreno.

Los últimos metros mostraron la apabullante superioridad de Super Man, que cruzó el disco con cuatro cuerpos sobre Snow Cry. en pos del cual terminó estando Laconique delante de Río Limpio, Equis Equis, Alver-Verás y Muy Lujoso.

Si bien es cierto que no demandó una tarea imoroba la conducción del hijo de Make Tracks, su jockey recibió, al regresar al paddock, los aplausos del público por su decisión y confianza al colocarlo en el primer lugar del lote a los pocos metros de la partida, pese a que en su ubicación por afuera de todo el lote podía haberle demandado un esfuerzo que, a la postre, le resultaría perjudicial.

Las apuestas

El total de lo jugado en la reunión realizada ayer en el circo de Palermo y su correspondiente detalle, es el siguiente:

Ganadores	50.841.650
Placés	6.063.700
Total boletos	56.905.350
En m$n	113.810.700
Más ap. triple	30.257.700
Total en m$n	144.068.400

(REUNION Nº 42 — PISTA NORMAL)

1a. carrera — 2500 metros

Premio DOCTOR MARIANO MORENO

Premios: $ 220.000, 66.000, 44.000, 22.000 y 11.000

		Nº	Gan.	Place	Pag.
1	**SIN PINTAS**, 4 a., z. c., 57 ks., Tónico - Muchas Pintas, cab. Las Martitas, Eduardo Jara	(8)	499.850	73.150	—
8	**Prorrateo** 57, A. D. Etchart	(10)	576.850	111.150	8.—
3	**Nopaleo** 57|54, O. R. Tévez	(11)	789.450	156.500	5.80
4	**Gallardete** 57|55, A. H. Sosa	(4)	413.500	76.550	11.20
5	**Dativo** 57, J. Camoretti T.	(7)	418.200	75.750	11.—
6	**Sitial** 57, O. A. Cosenza	(5)	254.000	58.150	18.20
	Kiel 57, J. E. Villegas	(1)	19.950	5.300	232.60
	Renombrado 57, O. Chamorro	(9)	262.350	48.300	17.60
U	Very Cold 57|54, D. L. Magariño	(6)	34.850	16.650	133.10
	Totales		3.269.000	621.900	

No corrieron: Donadieu, Vasco Solo, Norfolk y Bacardi.
Dividendos: Sin Pintas, $ 9,20 y 2,90; Prorrateo, 2,80; Nopaleo, 2,40. 1½ cpo., 2½ cpos. 2m.39s. Cuidador: Fernando Ludovisi. Criador: Haras Don Santiago.

Por un cuerpo y medio se impuso Sin Pintas

Un lote de discretos ejemplares tomó parte en la prueba inicial, que se realizó sobre la distancia de 2500 metros. Cuando el starter dejó libre el camino Sitial tomó la delantera con ventajas sobre Dativo. Tercero actuaba Nopaleo delante de Kiel. Luego accionaban Very Cold, Gallardete, Sin Pintas y en el fondo Prorrateo. Escasas variantes hubo en la recta opuesta. Frente a la marca de los 1300 metros comenzó a perder colocación Nopaleo, mientras mejoraba un tanto Sin Pintas. Este, poco antes de ingresar en la recta, pasó al tercer lugar. Poco más adelante, cuando faltaban 500 metros, Sin Pintas se hizo de la primera posición pasando por el lado interior, mientras cargaban, por el centro, Prorrateo y Nopaleo. El final careció de interés, ya que Sin Pintas no vio peligrar en ningún momento su victoria. Sólo queda por señalar que Nopaleo pudo tener mejor desempeño a poco que su jinete no se dejara encerrar al quedar junto a la empalizada, debiendo luego sacar hacia afuera, razón por la cual perdió mucho terreno.

2a. carrera — 1100 metros

Premio GENERAL BENJAMIN VICTORICA

Premios: $ 240.000, 72.000, 48.000, 24.000 y 12.000

		Nº	Gan.	Placé	Pag.
1	**MY COURT**, 4 a., a. t., 57 ks., Grass Court-Refugiada, cab. El Secretario, Jorge Luján	(8)	1.965.550	225.200	—
2	**R. del Siglo** 57, J. R. García	(7)	142.200	37.800	45.70
3	**Excuse** 57, C. Abril	(8)	239.300	50.750	27.20
4	**Malchuza** 57, L. R. Martínez	(11)	214.750	48.200	30.30
5	**Acadina** 57, A. A. Domínguez	(1)	645.900	71.600	10.—
6	**Petit Point** 57, J. R. Ibarra	(5)	204.750	42.800	31.80
	Rigoletta 57, A. L. Pauleau	(2)	621.350	69.000	10.40
	Trapisonda 57, P. H. Artigas	(3)	c|Rigoletta		—
	Baryna 57, P. O. Prieto	(10)	140.000	42.450	46.50
	Quiaca 55, A. López	(14)	135.000	32.950	48.20
U	India Quetreu 55, M. Giles	(13)	276.450	64.500	33.10
	Totales		4.585.250	685.250	

No corrieron: Es Guapa, Pipinette y Compositora.
Dividendos: My Court, $ 3,30 y 2,50; Reina del Siglo, 5.—; Excuse, 4,20. ½ pczo., 1 cpo. 1m.5s. Cuidador: Enrique P. Cassaigne. Criador: Haras Puci.

La favorita My Court venció por escaso margen

Sobre la distancia de 1100 metros, se cumplió la segunda carrera, en la que resultó vencedora My Court. Esta yegua se adelantó por medio pescuezo a Reina del Siglo, mientras un cuerpo más atrás quedaba tercera Excuse. Desde el fondo de la recta partieron las once competidoras. En el salto inicial asomó Rigoletta delante de Quiaca. Inmediatamente aparecía Baryna con ventajas sobre Reina del Siglo y My Court, que corrían en una misma línea. Frente a las primeras tribunas Baryna pasó a la vanguardia en tanto cerca de ella se ubicaba My Court. Luego corría Excuse. Faltando 500 metros My Court dominó, dando la impresión que su victoria resultaría muy fácil. Pero no fue así, ya que tanto Reina del Siglo como Excuse llegaron a comprometer sus posiciones. No obstante, al sesgar su línea hacia el lado interior, precisamente por donde atropellaba Reina del Siglo, la puntera My Court se aseguró la victoria, si bien por una ventaja bastante reducida. El jockey Jorge Luján corrió hábilmente a la yegua ganadora, que empleó el discreto tiempo de 1m.5s.

5a. carrera — 1400 metros

Premio RAUL Y RAUL E. CHEVALIER (Clásico)

Premios: $ 400.000 y un objeto de arte ofrecido por el haras Ojo de Agua al 1º, 120.000, 80.000, 40.000 y 20.000

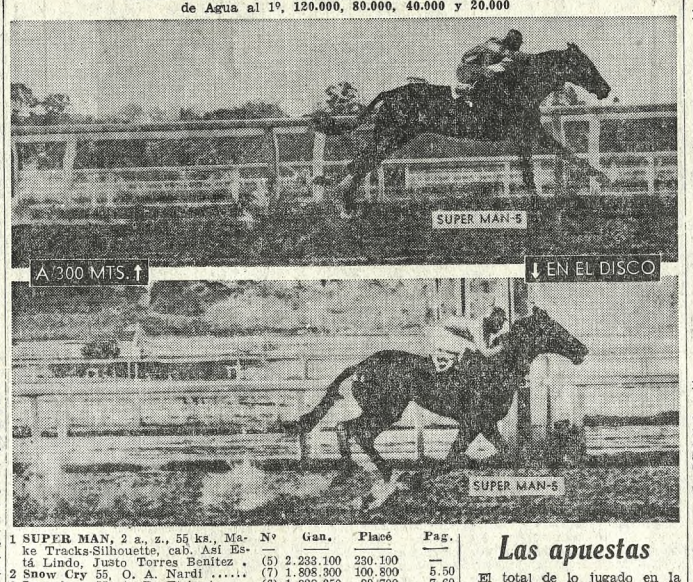

		Nº	Gan.	Placé	Pag.
1	**SUPER MAN**, 2 a., z., 55 ks., Make Tracks-Silhouette, cab. Así Está Lindo, Justo Torres Benítez	(5)	2.233.100	230.100	—
2	**Snow Cry** 55, O. A. Nardi	(7)	1.898.300	100.800	5.50
3	**Laconique** 55, A. D. Etchart	(6)	1.328.250	89.700	7.60
4	**Río Limpio** 55, E. Jara	(2)	577.550	76.750	17.40
5	**Equis Equis** 55, R. J. Ciafardini	(4)	122.400	16.250	82.50
6	**Alver-Verás** 55, I. Leguisamo	(3)	590.900	59.100	17.—
7	Muy Lujoso 55, C. S. Sauro	(1)	453.000	40.400	22.20
	Totales		7.113.500	613.100	

Corrieron todos.
Dividendos: Super Man $ 4,50 y 2,40; Snow Cry, 3.—, 4 cuerpos, 1½ cpo. 1m.23s.4/5. Cuidador: Vicente H. Santos. Criador: Sra. Eloísa C. P. A. de Sanjurjo, en el haras La Quebrada.

3a. carrera — 1600 metros

Premio GENERAL JUAN ANDRES GELLY Y OBES

Premios: $ 240.000, 72.000, 48.000, 24.000 y 12.000

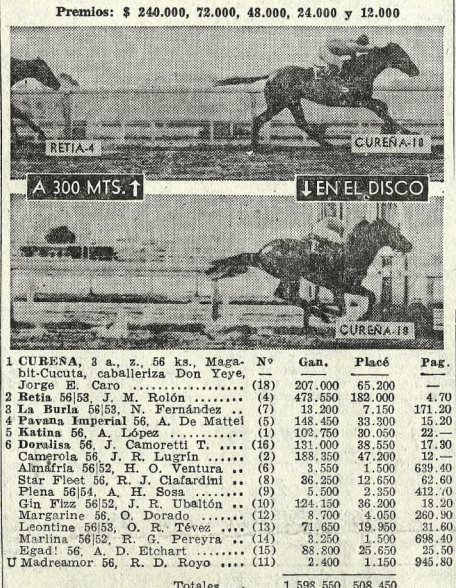

		Nº	Gan.	Placé	Pag.
1	**CUREÑA**, 3 a., z., 56 ks., Magabit-Cucuta, caballeriza Don Yeye, Jorge E. Caro	(18)	207.000	65.200	—
2	**Retia** 56|53, J. M. Rolón	(4)	473.550	182.000	4.70
3	**La Burla** 56|53, N. Fernández	(7)	13.200	7.150	171.20
4	**Pavana Imperial** 56, A. De Mattei	(5)	148.450	33.300	15.20
5	**Katina** 56, A. López	(1)	102.750	30.050	22.—
6	**Doralisa** 56, J. Camoretti T.	(16)	131.000	38.550	17.30
	Camerola 56, J. R. Lugrín	(2)	188.350	47.200	12.—
	Almafria 56|52, H. O. Ventura	(6)	3.550	1.500	639.40
	Star Fleet 56, R. J. Ciafardini	(8)	36.250	12.650	62.60
	Plena 56|54, A. H. Sosa	(9)	5.500	2.350	412.70
	Gin Fizz 56|52, J. R. Ubaltón	(10)	124.150	36.200	18.20
	Margarine 56, O. Dorado	(12)	8.700	4.050	260.90
	Leontine 56|53, O. R. Tévez	(13)	71.650	19.950	31.60
	Marlina 56|52, R. G. Pereyra	(14)	3.250	1.500	698.40
	Egadi 56, A. D. Etchart	(15)	88.800	25.650	25.50
U	Madreamor 56, R. D. Royo	(11)	2.400	1.150	945.80
	Totales		1.598.550	508.450	

No corrieron: Las Infulas, Tapadora y Borrasca.
Dividendos: Cureña $ 10,90 y 3.—; Retia, 2,30; La Burla, 11,90. Yrs. cpos., 3 cpos. 1m.38s.2\|5. Cuidador: Guido Benvenuti. Criador: Haras Don Yeye.

Con gran facilidad Cureña se anticipó a Retia

Muy superior a sus rivales se mostró la yegua Cureña al cabo de los 1600 metros de la tercera carrera. Tomó la primera posición a los pocos metros de partir y resultó inalcanzable, trasponiendo el disco con cinco cuerpos y medio sobre su escolta, Retia. Cuando se alzaron las cintas La Burla asomó en el primer puesto delante de Pavana Imperial y Cureña. Pero a los 100 metros ésta pasó resueltamente a la delantera, con dos cuerpos sobre Pavana Imperial. Luego actuaba La Burla y poco más atrás Retia, casi en una misma línea con Doralisa. Ya frente a las tribunas populares Cureña llevaba dos cuerpos y medio a sus enemigas. Por ello no extrañó que a pesar de la carga de Retia la puntera continuara con amplio margen, a pesar de lo cual el jockey Jorge Caro castigaba a la hija de Magabit para evitar cualquier sorpresa. El tiempo empleado por la ganadora fue de 1m.38s.2\|5, mientras Retia volvió a clasificarse segunda. Cabe hacer notar que la hija de Resuello lleva ganados 382.500 pesos en premios, al obtener cinco segundos puestos y otras figuraciones en el marcador.

Los parciales

Primeros	200 m.	en	12s.
"	400 "	"	23s.3/5
"	700 "	"	41s.3/5
"	1000 "	"	59s.1/5
"	1200 "	"	1m.11s.4/5
Ultimos	1200 "	"	1m.11s.4/5
"	1000 "	"	1m. 1/5
"	700 "	"	42s.1/5
"	400 "	"	24s.3/5
"	200 "	"	12s.

El tiempo total empleado por Super Man fue 1m.23s.4/5.

La apuesta triple

3a. carrera

Compet.	Vales	Compet.	Vales
Katina	22.323	Madresmor	616
Camerola	37.480	Margarine	1.073
Retia	98.310	Leontine	15.532
P. Imp.	23.620	Marlina	734
Almafria	431	Egadi	13.818
La Burla	363	Doralisa	24.603
S. Fleet	7.394	Cureña	34.475
Plena	1.059		
Gin Fizz	22.786	Total	302.577

El total del pozo, efectuados los descuentos de ley, ascendió a pesos 21.482.967.

4a. carrera

Compet.	Vales	Pagaban
(Cuyabá	Falange	584
(Yuvarita	8.077	Suertuda 4.120
Querella	364	Can. Liss 99
Zaca	982	Med'noche 16.249
Anagina	88	Pletórica 759
Romaria	144	Total 34.466

6a. carrera

Compet.	Vales	Pagaban
La Piedad	540	31.826,60
Ciñera	189	90.933,10
Adulta	1.875	9.186.—
Mágic Wand	714	24.070,50
Taica	967	17.772,60
Próxima	1.448	
Desprendida	282	60.944,50
Princess Royal	2.061	8.938,90
Total	8.077	

El dividendo de la apuesta triple a ganador (**Cureña-Yuvarita y Cía.-Próxima**) ascendió a $ 11.689.— y a placé (**Cureña-Yuvarita y Cía.-Desprendida**), a $ 15.236,10.

Doretta

Una notoria mejoría experimentó, en el término de pocas horas, la yegua Doretta. Si bien la hija de Aristophanes vacunada, en la tarde del viernes, un dolor en la paleta izquierda, ahora el mismo desapareció totalmente, razón por la cual sus dirigentes contemplan la posibilidad de presentarla en el Gran Premio 25 de Mayo.

Por lo tanto, en la mañana de hoy la citada yegua será sometida a un ensayo sobre la distancia de 1200 metros. Luego del mismo el citado animal será revisado prolijamente, determinándose entonces si corre en la importante carrera, que es el número central del programa norteño. Aun cuando parezca una curiosidad, en el término de un día varió de manera fundamental el panorama en torno a la representante de la caballeriza Ojo de Agua, que si está bien será dirigida por el jockey Adolfo Sánchez, monta oficial de la citada ecurie.

4a. carrera — 1000 metros

Premio GENERAL JULIO ARGENTINO ROCA

Premios: $ 240.000, 72.000, 48.000, 24.000 y 12.000

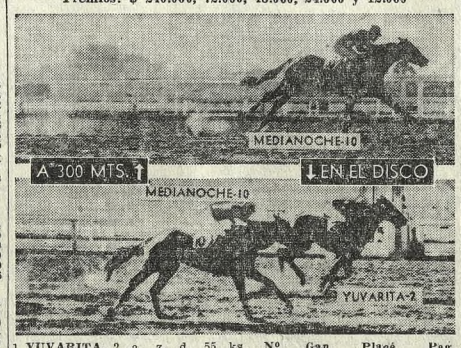

		Nº	Gan.	Placé	Pag.
1	**YUVARITA**, 2 a., z. d., 55 ks., Jerry Honor-Yuvatada, cab. E.C.P., Juan Camoretti Tapia	(2)	651.600	75.900	—
2	**Medianoche** 55, O. A. Nardi	(10)	1.136.450	152.250	3.60
3	**Suertuda** 55, A. Sánchez C.	(8)	368.300	41.900	11.30
4	**Querella** 55|53, A. Saavedra	(3)	79.300	13.250	52.50
5	**Pletórica** 55, O. A. Cosenza	(11)	109.150	19.700	38.10
6	**Anagina** 55, E. P. Pellegrino	(5)	19.650	9.250	212.20
	Cuyabá 55, R. D. Royo	(1)	c|Yuvarita	4.800	—
	Zaca 55, R. J. Ciafardini	(4)	130.400	28.700	31.90
	Romaria 55, F. Baigorria	(6)	14.900	5.550	279.80
	Falange 55, A. D. Etchart	(7)	412.150	58.050	10.10
U	Canadian Lass 55, J. J. Hidalgo	(9)	15.050	3.900	277.10
	Totales		2.936.950	413.250	

Corrieron todas.
Dividendos: Yuvarita-Cuyabá, $ 6,40 y (Yuvarita sola), 2,20; Medianoche, 2,10; Suertuda, 2,30. ¾ cpo., 3 cpos. 58.4\|5. Cuidador: Ambrosio E. Elnen. Criador: Haras Don Yayo.

En recia carga Yuvarita sometió a Medianoche

Tras avanzar con fuerza en los tramos decisivos, aprovechando así la declinación de la puntera Medianoche, la dos años Yuvarita conquistó una buena victoria sobre los 1000 metros del premio Julio Argentino Roca. En buen momento el largador libró el camino asomando en la delantera Yuvarita, con ligera ventaja sobre Medianoche y Suertuda. A los 150 metros de partir, Medianoche ya dominaba, por el centro de la pista, con acción muy desenvuelta. Siempre quedaba Yuvarita en persecución de la puntera, adelantándose a su vez a Suertuda, Pletórica, Querella y Anagina. Faltando 300 metros los partidarios de la favorita Medianoche aclamaban su victoria y cuando la misma parecía un hecho surgió Yuvarita para vencerla en los últimos tramos por tres cuartos de cuerpo. Muchos aplausos recibió el jockey Juan Camoretti Tapia, mientras el público mostraba cierta disconformidad con Oscar Nardi, cuya pose en la montura de la Make Tracks era la de un seguro vencedor. Tercera, lejos, finalizó Suertuda que a su vez dejó en el cuarto lugar a la debutante Querella.

YUVARITA, h. z. d. Nac. 17/10/62

JERRY HONOR: Court Martial — Fair Trial / Instantaneous; Optimism — Bright News / Emma

YUVATADA: The Yuvaraj — Fairway / Epona; Novatada — Bursiem / Countess

Criador: Haras Don Yayo
Adquirida en $ 800.000

6a. carrera — 1600 metros

Premio EJERCITO ARGENTINO

Premios: $ 255.000 y un objeto de arte ofrecido por la Secretaría de Guerra al 1º, 76.500, 51.000, 25.500 y 12.750

		Nº	Gan.	Placé	Pag.
1	**PROXIMA**, 3 a., a., 53 ks., Alpinista-Réussite, cab. La Higuera, Armando López	(7)	761.450	78.550	—
2	**Desprendida** 53|54½, C. S. Sauro	(8)	201.150	34.500	36.50
3	**Taica** 53|50, O. R. Tévez	(5)	651.050	81.600	11.40
4	**P. Royal** 53|53½, R. J. Ciafardini	(9)	1.501.400	137.950	4.80
5	**La Piedad** 56, O. Chamorro	(1)	286.400	37.200	25.60
6	**Adulta** 53|54, E. Jara	(3)	1.223.600	111.500	5.90
	Ciñera 56, O. A. Cosenza	(2)	139.150	31.600	52.80
U	Magic Wand 53|50, J. Gutiérrez	(4)	410.850	60.200	17.80
	Totales		5.180.050	573.100	

No corrieron: Laodice, Choya y Melanie.
Dividendos: Próxima, $ 9,60 y 5,70; Desprendida, 10,50. 1½ cpo., ½ cpo. 1m.37s.4\|5. Cuidador: Roberto A. Ghiglíotti. Criador: Haras El Pelado.

Próxima aventajó fácilmente a Desprendida

Tres yeguas, de las once inscriptas, no tomaron parte en la milla del cotejo que se llevó a cabo en sexto término. Ganadora resultó Próxima, una descendiente de Alpinista que fue dirigida con mucha eficacia por el jockey Armando López, el cual hacía largo tiempo no retornaba al pesaje como vencedor. A los pocos metros de partir Princess Royal sacó ventaja sobre Desprendida. Algo más atrás marchaba Próxima, delante de La Piedad. A los 250 metros esta yegua avanzó y pasó a la delantera sacando dos cuerpos sobre Princess Royal. Más atrás accionaba Próxima, delante de Desprendida y Princess Royal, que actuaban casi en una misma línea. En el codo no hubo mayores variantes y una vez en la recta final, La Piedad se mantuvo en la delantera. Faltando 450 metros avanzó a su costado Próxima, que luego de corta lucha dominó a la hija de Apóstol. Desde más atrás cargó Desprendida, pero sin inquietar a la nueva puntera que traspuso la meta con un cuerpo y medio sobre su inmediata perseguidora. En larga atropellada la yegua Taica ocupó el tercer lugar, superando a su vez a Princess Royal.

7a. carrera — 1100 metros

Premio GENERAL PABLO RICCHIERI

Premios: $ 245.000, 73.500, 49.000, 24.500 y 12.250

		Nº	Gan.	Placé	Pag.
1	**BARAJANDO**, 3 a., z. c., 56 ks., Baroja - Porita, cab. La Corita, Carlos Riero	(15)	739.450	134.050	—
2	**Batilio** 56, O. A. Cosenza	(14)	1.483.300	190.300	10.60
3	**Don Cherry** 56, E. Jara	(13)	3.317.500	331.350	4.70
4	**Administrador** 56|53, O. R. Tévez	(16)	1.467.700	184.900	10.70
5	**Doi Doi** 56, R. Alzamora	(4)	360.450	65.550	43.70
6	**Tinte Azul** 56, J. Camoretti T.	(1)	49.450	12.450	318.80
	Ramón 56, A. D. Etchart	(2)	281.950	73.350	55.80
	Arrullo 56|52, J. C. Zubiri	(3)	41.750	11.450	377.60
	Actor 56, C. S. Sauro	(5)	2.855.900	238.050	5.50
	Cabimbú 56|53, J. Gutiérrez	(7)	291.100	72.550	54.10
	Lamento 56 J. Corte	(8)	229.250	50.550	68.70
	Dereojo 56|53, J. M. Rolón	(9)	154.200	37.900	102.20
	Trasnochador 56, O. A. Nardi	(11)	419.950	78.150	37.50
U	Vistobueno 56, O. Chamorro	(6)	115.150	31.250	136.90
	Totales		11.807.100	1.511.850	

No corrieron: Mirlo Rey y Gallant.
Dividendos: Barajando, $ 22,60 y 4.—; Batilio, 3,40; Don Cherry, 2,80. 1½ cpo., ¾ cpo. 1m.48.4\|5. Cuidador: Arturo H. Irusta. Criador: Haras La Luisa.

De punta a punta Barajando logró su segunda victoria

Una buena demostración cumplió el tres años Barajando, que desde que largaron tomó el primer lugar y resultó inalcanzable. Cabe hacer notar que hasta aproximadamente un mes, con muy escasa cotización, había llegado sexto de Make Money. Cuando el largador dejó libre el camino surgió en la vanguardia Barajando seguido por Cabimbú y Actor. Cerca de estos quedaba Batilio con leve ventaja sobre Doi Doi. Frente a las tribunas Barajando continuaba en la delantera, mientras Actor parecía acercársele desde algo más atrás. Pero la acción del descendiente de Baroja (Don Mac) era muy fácil. Por ello el representante del stud La Corita no tuvo mayor inconveniente en continuar superando a sus enemigos. Al llegar a la meta dejaba un cuerpo y medio más atrás a Batilio. Este se anticipó a su vez a Don Cherry que dejó a Administrador en la cuarta posición. Actor, que defendió una cotización elevada, no figuró. El vencedor fue montado por Carlos Riero.

8a. carrera — 1600 metros

Premio GENERAL NICOLAS LEVALLE

Premios: $ 240.000, 72.000, 48.000, 24.000 y 12.000

		Nº	Gan.	Placé	Pag.
1	**DAMELO**, 3 a., z. c., 56 ks., Sculptor-Parecida, cab. Golondrina, Cayetano S. Sauro	(1)	4.769.300	267.700	—
2	**Bestial** 56, A. Sánchez C.	(5)	1.655.900	126.200	12.30
3	**Argelino** 56|52, J. Schmidt	(10)	74.150	16.000	274.80
4	**Vino Chablis** 56, R. F. Rutti	(9)	1.515.150	149.650	13.40
5	**Quiné** 56, C. Riero	(12)	1.937.150	116.150	10.50
6	**Galates** 56, J. Camoretti T.	(7)	3.213.250	244.500	6.30
	Sherpudo 56|52, P. M. Quevedo	(3)	60.700	17.000	335.70
	Gandino 56, O. Chamorro	(6)	244.750	48.450	83.60
	Almanzor 56|52, A. Gaitán	(8)	68.400	14.250	297.90
	Sample 56, J. R. Lago	(13)	387.800	67.750	52.50
	Balkán 54|55, A. D. Etchart	(14)	383.350	59.800	53.10
U	Recluso 56, A. De Mattei	(11)	41.350	9.350	492.80
	Totales		14.351.250	1.136.800	

No corrieron: Pico y Astrakán.
Dividendos: Dámelo, $ 4,20 y 2,90; Bestial, 4.—; Argelino, 18,50. ½ cpo., 1½ cpo. 1m.39s. Cuidador: Roberto A. Ghiglíotti. Criador: Haras Puci.

La prueba final se resolvió en favor de Dámelo

Merced a la hábil dirección que le brindó el jockey Cayetano Sauro el gran favorito Dámelo conquistó el último cotejo de la reunión. Desde frente al poste que indica los 1600 metros partieron los doce ejemplares que animaron la prueba. En el salto inicial prevaleció Dámelo, sacando un cuerpo y medio a Gandino. Más atrás quedaba Sample delante de Argelino y Galates. Cuando se formalizó el cotejo, Sample quedó en la vanguardia, mientras más atrás Argelino dejaba tercero a Galates. Luego se desempeñaban Bestial y Dámelo, en ese orden. En pleno codo se observó que Galates pasaba al segundo puesto, asediando al puntero. Ya en el derecho este hijo de Seductor cargó de firme pero al mismo tiempo se notó el avance de Bestial y Dámelo. Si bien Galates alcanzó a dominar a los citados ejemplares anticipándose en la atropellada, éstos muy pronto lo superaron y comenzaron a luchar por la victoria. Dámelo, por el lado interior, y Bestial, por afuera, fueron requeridos a fondo por sus respectivos jockeys. Sin duda, el hijo de Sculptor se mostró superior en esta emergencia y por ello traspuso la meta con una ventaja de medio cuerpo sobre el citado Bestial. Tercero llegó Argelino, delante de Vino Chablis.

Super Man, el excelente hijo de Make Tracks y Silhouette, retorna al paddock con el jockey Justo Torres

La potranca Chatita se impuso en Maroñas

MONTEVIDEO, 23 (Esp.). — Chatita, hija de Choir Boy y Karad, por Titian, triunfó holgadamente en el premio Inglaterra, prueba central de la reunión cumplida en el hipódromo Nacional de Maroñas, empleando 1m.25s.2\|5 para los 1400 metros.

A poco de partir tomó la delantera Amaranth, seguida de Our Queen y Belle Epoque, pero las posiciones fueron cambiando de forma, hasta que por los 900 metros Amaranth corría en la delantera con un cuerpo y cuarto de ventaja sobre Crítica, a un cuerpo y medio de la cual estaba ubicada tercera Chatita, seguida de Cuéntame, Telefox, Teca, Our Queen, Amaya y última Quemaita.

Cuando giraron el codo, Chatita se colocó segunda en una misma línea con Crítica, ambas a un cuerpo y medio de la puntera Amaranth.

El avance de Chatita se acentuó en la recta y por los 400 metros ya estaba en el primer puesto dominando a Amaranth por más de un cuerpo. Posteriormente esa ventaja fue en aumento, y entretanto la atropellada de Our Queen, sólo reportó a ésta el tercer puesto, detrás de Amaranth, luego de porfiada lucha con Amaya, que quedó en el cuarto lugar.

Chatita es ganadora de dos carreras y 35.000 pesos.

1a. - Premio MISSIVE - 1400 m.

1o., **Paoluccio**, 2 a., 55 ks., Seductor-Bianca, cab. Mi Sueño (E. Perdomo), $ 6 y $ 5,25; 2o., Veneno, $ 6,75; 3o., Carissimo; 4o., Solidario. NP.: Cierto, Edwind y Victorioso. 2½ cuerpos, 2¼ cuerpos, 1m.25s. 1\|5. Cuidador: P. Gelsi.

2a. - Premio RO-COCO - 1400 m.

1o., **Riot**, 4 a., 54 ks., Foxdale-Roturua, cab. Largaroni (M. de Santis), $ 29,50 y $ 11; 2o., Río Bamba, $ 19,25; 3o., Castigador. $ 10; 4o., Puntal. NP.: Chasque, Calpean Star, Barbilla Clark y Eleve. ¾ cuerpo, 1¼ cuerpo, 1m. 24s. 3\|5, Cuidador: L. E. Ríos.

3a., Premio MI SENDA - 1300 m.

1o., **Remilgado**, 3 a., 56 ks., White and Red-Minga, cab. Nuevo Rumbo (O. Domíngu

Jockey Club-Trébol se adjudicó las dos copas

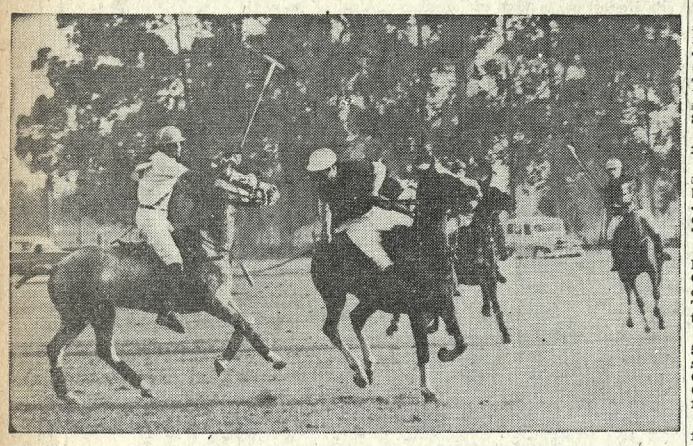

Menditeguy y Huergo en un momento de la final del torneo de Venado Tuerto

VENADO TUERTO (De un enviado especial). — Con una demostración de buen polo y con el agregado de un final de gran intensidad, —hubo que jugar un chukker suplementario para definir el ganador— finalizó en Venado Tuerto el torneo abierto y con handicap por las copas Balfour y Tomás Kenny. El equipo de Jockey Club-Trébol se impuso por 8 a 7 y por 10 a 7 (con handicap) con lo que obtuvo los dos trofeos.

El espectáculo mantuvo interés permanentemente desde el comienzo y la mayoría del público esperaba la victoria de Venado Tuerto, al tener en cuenta la presencia de un valor como Gastón Dorignac en su formación. Pero precisamente la oposición que encontró el team local en el equipo del Jockey, al exceder lo previsto, creó cierto desconcierto en el rival.

Ello se produjo porque el ganador formó una fuerza más homogénea, en la que los jugadores se desempeñaron con pareja eficiencia, en tanto que Venado Tuerto flaqueaba algo en el ataque y Dorignac no alcanzaba a compensar esos desniveles.

Dorignac y Jorge O'Farrell comenzaron jugando con firmeza, pero ya en el segundo chukker sobresalió el trabajo de dos jugadores que marcaron el ritmo del vencedor: Kraft y Zorrilla. El primero, el valor más seguro y constante del team, facilitó con su taqueo largo la labor en el ataque de Zorrilla y de Menditeguy, quien anotó el gol del triunfo en uno de los momentos en que su team estaba actuando mejor.

Constituyó entonces el encuentro un feliz final para este torneo que organiza anualmente Venado Tuerto y en el que en esta oportunidad participaron ocho equipos. Imperó en el match de ayer un tono de lucha intensa que se reflejó en el público, dividido en dos fracciones definidas para aplaudir los aciertos de cada team. Fue un partido jugado a buena velocidad y en una cancha en muy buenas condiciones, por lo que pudieron apreciarse corridas de esas que abren el juego y levantan la calidad del espectáculo.

Los equipos formaron así:

Jockey Club-Trébol: Julio Menditeguy (h.), 4; Enrique Zorrilla, 2; Eduardo Ustariz, 4 y Alberto Kraft, 4. Total 14.

Venado Tuerto: Leo Martin, 1; Gastón Dorignac, 8; Eduardo Huergo, 4, y Jorge O'Farrell, 5. Total 18.

Progresión: 1-1, 2-3, 4-4, 5-5, 7-5, 7-7 y 8-7.

Goles: Jockey Club-Trébol, E. Zorrilla, 3; J. Menditeguy, 2; E. Ustariz, 1 y A. Kraft, 1. Venado Tuerto, J. O'Farrell, 5 y G. Dorignac, 2.

Alberto Kráft, Eduardo Ustariz, Enrique Zorrilla y Julio Menditeguy (h.), formaron el equipo ganador

Diversas informaciones

Handbol de salón

La Sociedad de Gimnasia de Villa Ballester A se adjudicó la Copa Miguel Pugliese al vencer al team de River Plate C por 18 a 9 en la final de torneo de handbol de salón.

Prueba pedestre

El Club Social y Deportivo Bernardino Rivadavia, de Morón, realizará mañana, a las 11, en adhesión al VIII aniversario de la Escuela Juan Bautista Azopardo, una carrera pedestre de 7000 metros, sobre circuito de tierra, libre para todo atleta.

En hockey, Mitre batió a Manquehue

Bartolomé Mitre, equipo que encabeza las posiciones del torneo de primera división de hockey sobre césped de caballeros, venció al de Manquehue, de Chile, por 3 a 0.

Las primeras acciones favorecieron al equipo visitante, lo que motivó riesgosas intervenciones de Mina, guardavalla local. Pero luego se asentó Mitre cuya mayor habilidad individual y empuje de su centro-medio, H. Folla, le permitió dominar. La fuerte defensa chilena no se entregó fácilmente, a pesar de la salida por lesión de su puntal, J. Koester, a los 18 minutos, y sólo un rebote ante un tiro de H. Folla permitió a S. Antonini abrir el score.

Los chilenos reaccionaron en el segundo tiempo, pero le faltó cohesión a su ataque. Sintieron también el cansancio, ya que anteayer tuvieron un difícil partido con San Martín.

Bartolomé Mitre aumentó por intermedio de A. Disera, a los 26 y 30 minutos.

Los equipos formaron así:

Bartolomé Mitre: C. Mina, R. Robiglio, J. Ruiz, P. Vergara, H. Folla, A. Fiatti, M. Toyos, S. Antonini, A. Falchetto, A. Disera y N. Fernández.

Manquehue: W. Lein, F. Krause, J. Koester (luego G. Thiermann), A. Zirpel, A. Wenz, H. Buttinghausen, G. Wagner, R. Westendanp, G. Guldenberg G. Thiermann (luego M. Jungk) y W. von Appen.

Los resultados

Caballeros, partido internacional: Bartolomé Mitre 3 v. Manquehue (Chile) 0.

Juveniles: Quilmes 1 v. Bartolomé Mitre 0, Hurling 1 v. San Fernando 2, Banco Provincia 8 v. Y.P.F. 0, San Martín 2 v. Gimnasia y Esgrima 2 y Soc. Alemana de Gimnasia 4 v. Universitario de La Plata 2.

Infantiles: Atlético de San Isidro 0 v. Harrods Gath y Chaves 0, Hurling 0 v. San Fernando 1 y San Martín 1 v. Gimnasia y Esgrima 0.

Dos encuentros de pato hubo en Campo de Mayo

Con dos partidos siguió en el Campo Argentino de Pato, en Campo de Mayo, el torneo para novicios por el trofeo Granaderos, con la organización del Campo Cimarrones.

El Cencerro 5 v. Cimarrones 2

Este cotejo se desarrolló en forma veloz pero con escasa técnica, y los yerros frente a los arcos fueron frecuentes; no obstante, El Cencerro, que otorgó un gol de ventaja, logró batir bien a su adversario.

El Cencerro: Miguel Raffo, 1; Jorge Mancusi, 1; Jorge Sigliotti, 2, y José Russo, 1. Total, 5.

Cimarrones: Carlos Piazza, 1; Horacio Rodríguez Abbiati, 1; Julio M. Moreno, 1, y Julio R. Moreno, 1. Total, 4.

Progresión: 0|1, 2|1, 2|1, 5|2 y 5|2.

Los Baguales 9 v. San Patricio B 3

Encuentro de trámite movido e interesante, donde Los Baguales, que recibió un gol de ventaja, se impuso a San Patricio B en forma inobjetable. La derrota del conjunto verde y blanco se debió más que a nada a la imperfección de sus defensores al entregar el pato. Cabe destacar la labor del joven Aníbal Leguizamón, quien se convirtió en el goleador de la tarde al señalar 4 tantos.

Los Baguales: Enrique Leguizamón, 1; Aníbal Leguizamón, 1; Ramón Nocetti, 1, y Juan José Aguilar, 1. Total, 4.

San Patricio B: Roberto Bohm, 4, y Jorge Aguilar, 5. Total 9.

Estéfano ganó la primera etapa de una carrera T.M.

SALTA. — Se realizó ayer la primera etapa de la Segunda Vuelta del Noroeste, carrera para la categoría Turismo Mejorado, que organizó la Asociación Tucumana de Automóviles Standard, con la colaboración del Auto Club de Salta, la que tuvo un recorrido de 485 kilómetros entre Tucumán, Jujuy y Salta.

La clasificación de esta etapa fue la siguiente:

Categoría A: 1º, Rogelio Scaramella, 4h.10m.40s.; 2º, Roberto Villaverde, 4h.19m.47s.; 3º, Julio Rossi, 4h.33m.4s.; 4º, Francisco Gallardo, 4h.42m.30s., y 5º, "Cachivache", 4h.48m.33s.

Categoría B: 1º, Gastón Perkins, 3h.49m.20s.; 2º, Juan P. García, 3h.53m.47s.; 3º, Alfredo Carrizo, 3h.57m.47s.; 4º, Abel Tannure, 3h.59m.28s., y 5º, Héctor Fojo, 4h.30m.51s.

Categoría C: 1º, Tulio Riva, 5h.54m.20s.; 2º, Romualdo Visintini, 4h.5m.20s.; 3º, Dante Gonella, 4h.11m.51s.; 4º, Angel Gonella, 4h.41m.7s., y 5º, Domingo Reginatto, 5h.41m.33s.

Categoría D: 1º, Nassif Estéfano, 3h.29m.1s.; 2º, Italo Marressio, 3h.35m.10s.; 3º, Miguel A. Carretero, 3h.43m.22s.; 4º, Jorge Scamuffo, 3h.48m.47s., y 5º, Oscar Cisneros, 3h.54m.20s.

Categoría E: 1º, Pedro Sancha, 3h.38m.41s.; 2º, José Gasiecki, 3h.47m.7s.; 3º, Fernando Parra, 3h.51m.59s.; 4º, Carlos A. Ballbé, 4h.3m.43s., y 5º, Daniel García, 4h.26m.36s.

GRAFODRAMAS — *Por Luis J. Medrano*

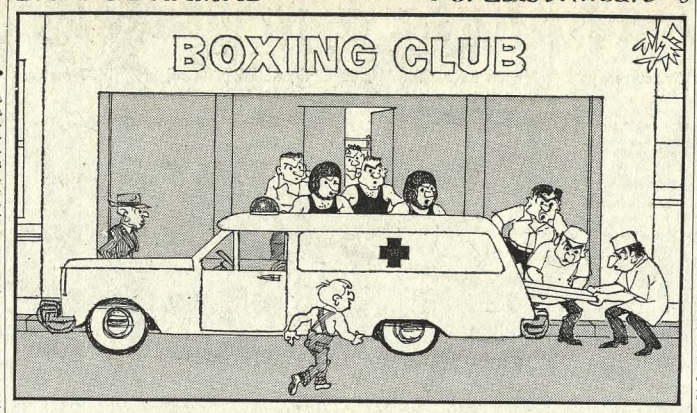

"SPARRING"

Finalizaron los torneos por las copas Morgan

Gimnasia y Esgrima y Comunicaciones se adjudicaron los torneos de primera división por la copa Morgan para damas y caballeros, respectivamente, que realizó la Federación Metropolitana de Voleibol.

Los encuentros finales se efectuaron en el gimnasio del Club Municipalidad. En damas, Gimnasia y Esgrima superó a Comunicaciones por 3 juegos a 2. Las acciones carecieron de continuidad y la calidad del espectáculo mejoró en el quinto set cuando ambos equipos se debieron prodigar para conquistar la victoria. En general Gimnasia y Esgrima mostró un accionar más organizado. La progresión fue la siguiente: Gimnasia y Esgrima, 15-12, 11-15, 12-15, 15-8 y 18-16. Dirigió el juez Carlos A. Uset, siendo secundado como árbitro por Roberto García. Los equipos formaron así:

Gimnasia y Esgrima: N. González, E. Sosa Guiraldes, M. Scordo, E. Sáenz Tejada, C. Carbonell, M. Spinetto (alineación inicial), P. González, C. Perticarari y A. Formica.

Comunicaciones: M. Rydman, N. Ayosu, G. Rocha, A. Sesarego, N. Rimoldi y M. Nóbile (alineación inicial), L. Rutman, I. Vath, Y. Mosquera e I. Castiglia.

En caballeros

Comunicaciones obtuvo una fácil victoria en la final de caballeros por 3 chicos a 0. Sociedad Hebraica Argentina, que no contó con los hermanos Wegbrait perdió fuerza en el ataque, mientras que el vencedor le ganó al utilizar a Rafaele, que no lo había hecho en el match anterior, en el que se impuso Hebraica por 3 sets a 2. La progresión favorable a Comunicaciones fue 15-3, 15-8 y 15-11. Actuó como juez Roberto García y como árbitro Carlos A. Uset. Los equipos se presentaron de esta manera:

Comunicaciones: N. De Abajo, R. Fiorentino, L. Lufrano, N. Olmo, A. Miri y R. Rafaele.

Sociedad Hebraica Argentina: R. Ramos, J. Grundfel, M. Krelmer, M. Kirszner, A. Flamini, S. Cuoco (formación inicial), M. Calb e I. Pomerane.

Enrique Caviezel, primero en Snipes

El Club Náutico San Isidro realizó frente a esa costa las dos primeras regatas del campeonato argentino de snipes, con la fiscalización del oficial del día, Francisco Haas, y del comodoro Alberto Fehrmann.

La primera de esas pruebas se inició con viento N.N.O. de 11 kilómetros y río en creciendo. Sus resultados fueron éstos:

1º, P. J. Dates (tim.) y F. de Aldecoa, Quest, 1h.42m.34s.; 2º, F. Sanjurjo y E. Alurralde, Condal, 1h.44m.40s.; 3º, E. E. Caviezel y C. J. Caviezel, Teide II, 1h.45m.3s.; 4º, Alberto Obarrio y Adalberto Obarrio, Gaviotín II, 1h.45m.32s.; 5º, L. Orellá y A. Orella, Cid, 1h.45m.47s.; 6º, H. Campi y F. Rodríguez, Veterano, 1h.46m.54s.; 7º, Silvia Völker y F. Völker, Kokeshi, 1h.47m.21s.; 8º, J. Luciano y R. Scaglione, Vagabundo, 1h.47m.44s.; 9º, Roberto Haas y F. Marre, Becardon, 1h.47m.48s., y 10º, P. Ramos y H. Domenicone, Windy, 1h. 48m.32s.

La segunda regata se inició con viento N.E. de 6 kilómetros y río en bajante. Los resultados fueron como sigue:

1º E. E. Caviezel, Teide II, 1h.25m.28s.; 2º Alberto Obarrio, Gaviotín II, 1h.26m.10s.; 3º S. Völker, Kokeshi, 1h.27m.33s.; 4º P. J. Dates, Quest, 1h.27m.43s.; 5º F. Sanjurjo, Condal, 1h.29m. 55s.; 6º H. Campi, Veterano, 1h. 30m.37s.; 7º P. Ferrero y P. Sisti, Toto, 1h.30m.57s.; 8º L. Orella, Cid, 1h.30m.58s.; 9º Arnaldo Pekelharing y J. Ballestrin, Nyara, 1h.31m.56s., y 10º C. Moral y R. J. Salvat, Charango, 1h.31m.58s.

Computados los puntos acumulados en ambas regatas, ha quedado encabezando la clasificación del campeonato el timonel Enrique E. Caviezel, conforme al detalle que sigue::

1º E. E. Caviezel, con 3044 puntos; 2º P. J. Dates, 2969; 3º Alb. Obarrio, 2890; 4º F. Sanjurjo, 2817; 5º S. Völker, 2600; 6º H. Campi, 2450; 7º L. Orella, 2385; 8º J. Luciano, 1873; 9º A. Pekelharing, 1865, y 10º P. Ramos, 1861.

Yacht Club Olivos

Con viento N.E. de 10 kilómetros y río en bajante se realizó la regata de handicap que conforme a las reglas de la J.O.G.A. organizó el Yacht Club Olivos. Eduardo Rinner fue oficial del día. Las clasificaciones fueron como sigue:

1o., J. Jorak, Andromedae, 2h. 56m.38s.; 2o., L. Sota, Galapo, 2h.57m.20s. y 3o., M. Ordoqui, Teruel, 2h.57m.46s.

Casa LAZARO COSTA S.R.L.
Servicios de Calidad
CALLAO Y SANTA FE
44-1778 y 42-9871/72
RIOJA 280
97-8000 y 97-0091/92

Duilio Biganzoli se impuso en el KDT

Duilio Biganzoli obtuvo el triunfo en la competencia ciclística que se realizó en el circuito KDT para corredores de las tres categorías superiores por la posesión del trofeo Olivero Caneschi, instituido por el Club Dante Busato.

La prueba, en la que participaron 35 aficionados, se caracterizó por los sucesivos intentos de arranques que se efectuaron. Uno de ellos, en la séptima vuelta, permitió a D. Biganzoli, R. Taddeo, J. Brotto, H. Mollo, A. Espasandín, R. Ordiñas, J. J. Pittaro y R. Cañete distanciarse, lo que obligó al pelotón a una persecución que se prolongó por espacio de 44 circuitos, al cabo de los cuales la fuga fue neutralizada.

En la vuelta 48º se produjo una caída, a consecuencia de la cual Domingo Borello y Mario Amicci sufrieron lesiones, debiendo este último ser trasladado al hospital Fernández para su curación.

Duilio Biganzoli arrancó cuando faltaban 7 vueltas —se corrió a 80—, sin que prosperara ninguna de las salidas que se intentaron para darle alcance, por cuya razón finalizó la carrera con notable ventaja sobre los demás.

La clasificación final fue la siguiente:

1o., Duilio Biganzoli, en 2h.1m., a un promedio de 39km.984; 2o., Juan Brotto; 3o., Edgardo Molinaroli; 4o., Ricardo Bolívar; 5o., Juan José Mattos, y 6o., Antonio Alexandre.

Como preliminar se realizó una prueba para sexta categoría, en la que se impuso Juan Piraglia, y una para cuarta y quinta, en la que triunfó Raúl Tartarone.

Vuelta del Litoral

SANTA FE.— En dos partes se realizó ayer la tercera etapa de la Vuelta Ciclista del Litoral Santafecino. La primera, entre Reconquista y Alejandra, y la segunda, desde dicha localidad a San Javier.

Raúl Bonin, que en la primera parte fue ganador y segundo en la restante, sigue encabezando la clasificación general.

Los resultados parciales fueron los siguientes:

Reconquista-Alejandra: 1o., R. Bonin, 2h.43m.30s.; 2o., M. Sigura, 2h.44m.25s.; 3o., D. Delmastro; 4o., R. Breppe; 5o., M. Ramón; 6o., A. Dalleves; 7o., L. Breppe; 8o., H. Acosta; 9o., F. Hidalgo, y 10o., A. Szabo, todos el mismo tiempo que el segundo.

Alejandra-San Javier: 1o., D. Delmastro, 2h.23s.; 2o., R. Bonin, 2h.23m.; 3o., M. Sigura, 2h. 24m.; 4o., L. Breppe, 2h.24m.1s; 5o, L. Szabo, 2h.24m.1s.; 6o., H. Acosta, 2h.24m.26s.; 7o., R. Breppe, 2h.24m.26s.; 8o., J. Rosa, 2h. 25m.; 9o., J. C. Scatiza, 2h.25m. 23s., y 10o., C. Bodei, 2h.26m.6s.

La clasificación de la etapa se dio por la suma de tiempos, resultando ganador Rubén Bonin, seguido por Delmo Delmastro, Miguel Sigura y Luis Breppe.

En cuanto a la clasificación general sigue siendo encabezada por Rubén Bonin con 15h.36m.; en segundo lugar se encuentra Delmo Delmastro con 15h.37m.25s.

PLACAS DE BRONCE
PARA HOMENAJES
ALONSO Y CIA.
Varela 1586
Frente Cementerio Flores
Solicite Catálogos

El ex campeón argentino Duilio Biganzoli, ganador del trofeo O. Caneschi

Nuevas autoridades

Federación Argentina de Pato

Presidente, Raúl Alberto Piccoli; vicepresidente, Raúl Linaza; secretario, Alcides A. Rodríguez; prosecretario, Rogelio Cambiasso; tesorero, Juan Carlos Rojo; protesorero, Enrique Martínez; vocales, Adolfo Marchetti, Alfredo O. Cuburú, José Limardo y Guillermo Misch, y revisor de Cuentas, Francisco Lorenzo.

LA NACION

Precio del ejemplar
Días hábiles ..... $ 1.—
Domingos ..... " 10.—

TARIFAS: Interior

	América y España	Exterior
Tres meses	$ 660.—	$ 825.—
Seis meses	" 1320.—	" 1650.—
Un año	" 2640.—	" 3300.—

EDICION DOMINICAL EXCLUSIVAMENTE

Seis meses	$ 260.—	$ 320.—
Un año	" 520.—	" 640.—

Giros y correspondencia a nombre de S. A. La Nación — Casilla de Correo 773 —

Edición Aérea Internacional
Una selección de la semana (Aparece los lunes)

Suscripciones al exterior exclusivamente. Consultar tarifas de los distintos países en el Depto. de Circulación:

De lunes a viernes, de 12 a 19

Florida 337/47
T. E. 49-7201 y 40-4081

AVISOS FÚNEBRES

— SEPELIOS —

JOSE FRANCISCO AMAR, q. e. p. d., falleció el 22|5|65, c. a. s., y b. p. — Sus hijos María Adela, Elías, Rosa, Pedro, Amelia e Isabel; sus hijos políticos Julio Sfeir, Musa Sfeir, Teresa Facsioli, Julia Yomayel, Bechara Sfeir, Victorio Mazzone, Héctor J. Galdi y Horacio Castagneto; sus nietos Héctor, Jorge, Elsa, Ernesto, Mabel, Ana María, Susana, Eduardo, Roberto, Graciela, Adriana, Alejandro, Jorge, Clara, Elena, José, Haydée, Víctor, Silvia, Mónica, Miguel Angel, María Luisa, Antonio y Pablo Eduardo; sus bisnietos Patricia, Andrea, Daniela y José; demás hermanos políticos Sara de Yomayel y Felipe Yomayel; sobrinos, primos y deudos invitan a acompañar sus restos al cementerio de San Isidro hoy a las 10 hs. Casa mortuoria, Alsina 30, San Isidro. — Casa Andaluz.

INES BALLESTY DE BOWN, q. e. p. d., falleció el 23|5|65, c. a. s. r. y b. p. — Sus hijas Mary Munro, Inés A. Munro de Gallegos Alston y Catalina E. Munro de Bradbury; sus hijos políticos Juan Gallegos Alston, Malcolm Bradbury-herm., herm. pol., nietos, sobrinos y dld. invitan a acompañar sus restos al Cem. Británico hoy a las 11 hs. desde casa mortuoria, Avacucho 2171, a las 10.30 hs. — Casa O'Donnell, Tucumán 671, T. E. 31-3286.

SAAD CARAM (Juan), q.e.p.d., falleció el 22|5|65, c. a. s. r. y b. p. — Su esposa Isabel Busaider de Caram; sus hijos José Juan, Camila Isabel y Graciela Noemí Caram; sus padres José Caram y su hermano Kamel Caram; su señora madre pol. Camila A. de Busader; hnos. pol., sobrinos, sobrinos-nietos, primos y dld. invitan a acompañar sus restos al Cem. de Lomas de Zamora hoy a las 10 hs. C|m., Toll 1874, Adrogué. — Casa Lassalle S. R. L. S

ERNESTO JOSE CARBONE, q. e. p. d., fall. el 23|5|65, c. a. s. y b. p.—Su esposa, Lucrecia Elba Carbone de Carbone; sus hijitas Norma Noemí y Mónica Beatriz; su señora madre Clara Josefina Auger de Carbone; padres pol., Juan Antonio Carbone y Tita Minaberrigaray; sus hermanos políticos Palmira F. de Carbone y Salvador José Carbone; su tía Magdalena Carbone; tías políticas, sobrinos, primos y dld. invitan a acompañar sus restos al C. de la Recoleta hoy a las 11 hs. C|m., Charcas 2595.—Casa Mirás.

FRANCISCA FLORENCIA M. DE FAIG (Marilín), q. e. p. d., falleció el 23|5|65. c. a. s. r. y b. p. — Sus hijos Mario César Faig y Luisa Fazzano de Faig; nietos Mario y Alicia, y dld. invitan a acompañar sus restos al cementerio de la Chacarita hoy a las 11 hs., desde casa velatoria, Malabia 150, Dto. A. Cía. Argentina de Carruajes, T.E. 773-0276 y 2263.

FRANCISCA FLORENCIA M. DE FAIG (Marilín), q. e. p. d., falleció el 23|5|65. c. a. s. r. y b. p. — La Sociedad General de Autores de la Argentina (SADAIC|AUTORES) invita a sus asociados a acompañar sus restos al cementerio de la Chacarita hoy a las 11 hs., desde casa velatoria, Malabia 150, Dto. A. — Cía. Argentina de Carruajes.

MARIA MANUELA ARES DE FERNANDEZ, q. e. p. d., falleció el 23|5|65. — Su esposo, Agapito Fernández; sus hijos Rica, Nela y Néstor; hijos políticos, nietos y deudos invitan a acompañar sus restos al Cem. de la Chacarita hoy a las 10 hs., previa misa de cuerpo presente en la iglesia de San Patricio a las 10.30 hs. Sala velatoria, Thames 1162. — Casa de la Serna.

HUMBERTO EMILIO FIGINI, q. e. p. d., fall. 22|5|65, c. a. s. r. y b. p. — Esposa, Delia Premazzi de Figini; hijos Lía Rosa y Diego Humberto; hnos. María F. Vda. de Sélebam, Josué, Fernando N., Clara A. F. Vda. de Merlini, Margarita F. de Ravazzini y Juan C.; hnas. pols. Aurelia Cisnepa, María Conlazo, María Rosa Corminas y Teodolinda Premazzi; tíos, sobrinos, primos y dld. inv. a acompañar sus restos al C. Chacarita hoy 11 hs. C|v., El Salvador 4628. C|d., Gral. Artigas 2539. P. B. — Exequias a cargo Compañía Principal.

HUMBERTO EMILIO FIGINI, q. e. p. d., fall. 22|5|65, c. a. s. r. y b. p. — Por sección Fondos Figini Hnos. part. su fallecimiento e invita a acompañar sus restos al C. Chacarita hoy 11 hs. C|v., El Salvador 4628. C|d., Gral. Artigas 2539. P. B. — Exequias a cargo Compañía Principal.

HUMBERTO EMILIO FIGINI, q. e. p. d., fall. 22|5|65, c. a. s. r. y b. p. — El personal de Figini Hnos. part. su fallecimiento e invita a acompañar sus restos al C. Chacarita hoy 11 hs. C|v., El Salvador 4628. C|d., Gral. Artigas 2539. P. B. — Exequias a cargo Compañía Principal.

HUMBERTO EMILIO FIGINI, q. e. p. d., fall. 22|5|65, c. a. s. r. y b. p. — Finbank S. A. de Inversiones part. su fallecimiento e invita a acompañar sus restos al C. Chacarita hoy 11 hs. C|v., El Salvador 4628. C|d., Gral. Artigas 2539. P. B. — Exequias a cargo Compañía Principal.

CARLOS ENRIQUE GALLERO, q. e. p. d., falleció el 23|5|65, c. a. s. r. y b. p. — Su esposa, Gerarda Páez; sus hijos María Teresa G. de Cerulí y Juan José; hijo político Jorge Luis Cerulí; nietos Jorge Luis y Jesús Javier; hermana Elena; tía Amanda Marks y dldeudos invitan a acompañar sus restos al Cem. de la Chacarita hoy a las 15 hs. — Ceviat, Córdoba 5082, depto. A. — Bisso S. R. L., Suc. Santos Lugares Tel. 757-4419. S

VICTORINA SARRAUA DE LIBOREIRO, q. e. p. d., falleció en Bolívar el 23|5|65. — Sus hijos Marina, Amalia, José Luis, Emilia y Carlos; Arturo Pujol, Laura Aniazzu y Luis María Mosquera Prago; hijas políticas Marith Gilardi; hija en el cariño Nelly Lucero; hermanas, nietos, sobrinos y deudos invitan a acompañar sus restos al cementerio local hoy a las 10 hs., previa misa de cuerpo presente. C|mort., Pellegrini 456. — Servicio Empresa Fernández.

SEGUNDO LIZURUME, q. e. p. d., falleció el 23|5|65, c. a. s. r. y b. p. — Sus sobrinas María Ignacia y Clara Antonia Iriguraza; sobrina política Nilda S. de Lizurume; sobrinos nietos Emilio Luis Iriguraza, Nilda y Ana Elvira Lizurume y dldeudos invitan a acompañar sus restos al Cem. de la Chacarita hoy a las 15 hs. desde casa velatoria, Av. San Martín 1957, C|dueño, Ciudad de La Paz 2473, 2º piso, depto. 8. — Servicio Casa Riva. S

ZACARIAS LUNA, q. e. p. d., falleció en Monte Grande el 23|5|65. — Su esposa, María Humbert de Luna; sus hijos María Elena, Carlos Alberto, Martha Clementina y Susana Teresa; hijos políticos Omar López, Luis Ludueña, Eugenio Parodi y Yolanda Bartolomé; nietos, sobrinos y dldeudos invitan a acompañar sus restos al Cem. local hoy a las 10.30 hs. C|mort., Comanzo 361, Monte Grande. — Servicio Casa Delorenzi.

MERCEDES OLIVELLA DE MARISCANO (Mecha), q. e. p. d., falleció el 23|5|65. — Su esposo, Antonio Mariscano; su hermano Arturo Olivella; hermanos políticos, sobrinos, primos y dld. invitan a acompañar sus restos al Cem. de Chacarita hoy a las 15 hs. C|mort., Colombres 1540. — La Sud Americana (Hijos de Domingo Marotta), T.E. 921-5115 y 5868. St.

GABRIELA MARTINAUD Vda. DE MASTRANGELO, q. e. p. d., falleció el 23|5|65, c. a. s. r. y b. p. — Sus hijas políticas Luisa Lino Raffo de Mastrangelo y Lucía Mauro de Mastrangelo; sus nietos María Gabriela M. de Martínez de Ibarreta, Juan Pedro Mastrangelo y Ana María Mastrangelo; nieto político Simón F. Martínez de Ibarreta; sobrino Daniel Raffonaud; sobrinas políticas, sobrinos nietos y demás deudos invitan a acompañar sus restos al cementerio de Chacarita hoy a las 9.45 hs, desde casa velatoria, Galvao 739. Casa de duelo, Río Bamba 811, piso 1º, A. — Servicio Compañía Lino de Carruajes.

CARLOS SASSONE, q. e. p. d., falleció el 23|5|65. — Su esposa, Evelina Florinda Carolina Sud Bres de Sassone; sus hijos Carlos J. A., Evelina R. C. S. de Jaimes y Nora Angeles Adriana Sassone; hijos políticos Marcela A. de Sassone y Jaime Jaimes; sus nietos Carlos Armando, Marcela Adriana, Martín Alejandro y Evelina Mónica Sassone; sus hijos en el afecto Rosa Herrero de Tescione y José Tescione y dldeudos invitan al sepelio de sus restos en el cementerio de Chacarita hoy a las 16 hs. C|mort., Juan Francisco Segui 3748, piso 10., Dto. B. — Casa Zuppi. St.

CARLOS SASSONE, q. e. p. d., falleció el 23|5|65. — El personal de Seguros invita a acompañar los restos de su director don Carlos Sassone al cementerio de Chacarita hoy a las 16 hs. C|mort., Juan Francisco Segui 3748, piso 10., Dto. B. — Casa Zuppi. St.

CARLOS SASSONE, q. e. p. d., falleció el 23|5|65. — Su amigo Antonio Donato invita a acompañar sus restos al Cem. de Chacarita hoy a las 16 hs. C|mort., Juan Francisco Segui 3748, piso 10., Dto. B. — Casa Zuppi. St.

PEDRO MOZUELOS SAN MARTIN, q. e. p. d., falleció el 23|5|65, c. a. s. r. y b. p.—Sus hijos Olivia M. de Díez (a.), Primitiva, Soledad y Rodolfo; hijo político Francisco Díez (a.); nietos, Maricarmen Díez (a.); sobrinos, sobrinos políticos sobrinos nietos y demás deudos invitan a acompañar sus restos al C. de Chacarita hoy a las 9.30 horas. En la basílica de San José de Flores se oficiará misa de cuerpo presente a las 10. C|m., Andrés Lamas 1163. — Casa Lázaro Costa.

PEDRO MOZUELOS SAN MARTIN, q. e. p. d., falleció el 23|5|65, c. a. s. r. y b. p.—Sus sobrinos Erlinda del Campo de Guzmán y Alberto Emilio Guzmán; sobrinos nietos Alberto Emilio, Jorge Norberto y Guillermo Oscar Guzmán del Campo, invitan a acompañar sus restos al C. de Chacarita hoy a las 9.30 horas. En la basílica de San José de Flores se oficiará misa de cuerpo presente a las 10. C|m., Andrés Lamas 1163. — Casa Lázaro Costa.

Ing. JUAN M. ROJA, q. e. p. d., fall. 23|5|965, c. a. s. r. — Su esposa, Ofelia Desio de Roja; sus hijos Jorge Oscar, Lucía Isabel R. de Rocha, Lidia Ofelia y Julio César; sus hijos políticos Arturo Enrique Rocha y Lydia Noemí Merio; sus nietos, sus hermanos Elsa y Adelina R. de García; sus hermanos políticos Aníbal Desio, María Berrade e Ing. César García; su tía Rosa Calarco; sobrinos, primos y deudos invitan al sepelio cementerio Chacarita hoy a las 10.45 horas. C|m., Condarco 364. — Scaltritti y Cía.

MARIA VICTORIA BOMBELLI VDA. DE SELVA, q. e. p. d., falleció el 23|5|65. c. a. s. r. y b. p. — Sus hijos María Gerónima Angela S. de Vidal, Francisco Antonio, Esteban Alfredo, Alberto Isidoro, Adolfo y Sara Haydée S. de Mazza; hijos políticos José Vidal, Antonia D'Agostini de Selva, Esther Clario, Roberto Mazza y María Luisa Castedu; nietos, nietos políticos, bisnietos, hermano José, hermanos políticos, sobrinos, primos y dldeudos invitan a acompañar sus restos al Cem. de la Chacarita hoy a las 10.45 hs. C|mort., Italia 1970, Olivos. — Casa Sierra, Zona Norte. St.

ENRIQUE LEONARDO STEED, falleció en Quilmes el 23 de enero de 1965. — Su esposa, Elisa Albeck; sus hijos Lorna Douglas (ausente); sus hijos políticos Ronald Penn y Regina Bendel (ausente); sus hermanos Arturo y Viola S. de Plunkett; su madre política, Julia M. de Albeck; hermanos políticos, sobrinos, primos y demás deudos invitan a sus relaciones a acompañar sus restos al cementerio de Disidentes de Quilmes hoy lunes a las 10 horas. Casa mortuoria, Alsina 915, Quilmes. — Casa Escobar Hnos. S.

CARLOS SASSONE, q. e. p. d., falleció el 23|5|65. — La razón social Carlos Sassone e Hijos invita a acompañar los restos de su socio fundador al cementerio de Chacarita hoy a las 16 hs. C|mort., Juan Francisco Segui 3748, piso 10., Dto. B. — Casa Zuppi. St.

CARLOS SASSONE, q. e. p. d., falleció el 23|5|65. — La razón social Carlos Sassone e Hijos S.R.L.; sus sobrinos y socios Javier y José Luis Sassone invitan al sepelio de sus restos al cementerio de Chacarita hoy a las 16 hs. C|mort., Juan Francisco Segui 3748, piso 10., Dto. B. — Casa Zuppi.

CARLOS SASSONE, q. e. p. d., falleció el 23|5|65. — El personal de Sassone Hnos. SRL invita a acompañar sus restos al cementerio de Chacarita hoy a las 16 hs. C|mort., Juan Francisco Segui 3748, piso 10., Dto. B. — Casa Zuppi.

CARLOS SASSONE, q. e. p. d., falleció el 23|5|65. — El directorio de El Progreso S. A., Cía. de Seguros invita a acompañar los restos de su digno director al cementerio de Chacarita hoy a las 16 hs. C|mort., Juan Francisco Segui 3748, piso 10., Dto. B. — Casa Zuppi.

CARLOS SASSONE, q. e. p. d., falleció el 23|5|65. — El personal de El Progreso S. A., Cía. de Seguros invita a acompañar sus restos al cementerio de Chacarita hoy a las 16 hs. C|mort., Juan Francisco Segui 3748, piso 10., Dto. B. — Casa Zuppi.

CARLOS SASSONE, q. e. p. d., falleció el 23|5|65. — La Noria SRL; sus amigos y socios Armando Martín Macagno, Armando Angel Macagno, Martha Macagno de Donato y Carlos Alberto Donato invitan a acompañar sus restos al cementerio de Chacarita hoy a las 16 hs. C|mort., Juan Francisco Segui 3748, piso 10., Dto. B. — Casa Zuppi. St.

CARLOS SASSONE, q. e. p. d., falleció el 23|5|65. — Su amigo Antonio Donato invita a acompañar sus restos al Cem. de Chacarita hoy a las 16 hs. C|mort., Juan Francisco Segui 3748, piso 10., Dto. B. — Casa Zuppi. St.

PEDRO MOZUELOS SAN MARTIN, q. e. p. d., falleció el 23|5|65, c. a. s. r. y b. p.—Sus hijos Olivia M. de Díez (a.), Primitiva, Soledad y Rodolfo; hijo político Francisco Díez (a.); nietos, Maricarmen Díez (a.); sobrinos, sobrinos políticos sobrinos nietos y demás deudos invitan a acompañar sus restos al C. de Chacarita hoy a las 9.30 horas. En la basílica de San José de Flores se oficiará misa de cuerpo presente a las 10. C|m., Andrés Lamas 1163. — Casa Lázaro Costa.

Dr. RAUL VEA-MURGUIA, q.e. p.d., falleció el 21 de mayo de 1965, c. a. s. r. y b. p. — Su tía Josefa Pomares de Vea-Murguía e hijos participan su fallecimiento y que sus restos fueron inhumados en el cementerio de Pergamino el 22 del corriente. P

— AGRADECIMIENTOS —

ANTONIO CANEDA, q. e. p. d., falleció el 14|4|65, c. a. s. r. y b. p. — Su esposa, Tía Noemí Del Giudice, y dld. agradecen íntimamente a sus amigos y relaciones la concurrencia al velatorio y sepelio, así también las ofrendas florales y demás expresiones de condolencia recibidas.

LEONIDAS FERREYRA, q. e. p. d., falleció el 21|4|65.— Sus hermanos Eduardo Aníbal, Oscar Guillermo y Amilcar R. Ferreyra; E. Ferreyra

Un torneo de golf siguió en Ituzaingó

Alberto Barreira va primero en el Gran Premio Ituzaingó, luego de los primeros 36 hoyos del torneo. Como se sabe, se juega en los links de San Antonio de Padua y terminará mañana con los últimos 36 hoyos.

Barreira encabeza también las categorías sin ventaja y con handicap hasta 9.

Gran Premio Ituzaingó

A.	Barreira	73	73	146	4 142
E.	Delger	80	77	157	10 147
M.	Kita	84	101	185	38 147

Gran Premio San Antonio de Padua

Categoría sin ventaja

A.	Barreira	73	73	146	
R.	Nager	76	74	150	
J. M.	Ocampo	78	75	153	
L. A.	Daneri	74	80	154	
C.	Bracht	78	77	155	
E.	Gabarrella	74	81	155	

Hasta 9 de ventaja

A.	Barreira	73	73	146	4 142
E.	Delger	80	77	157	10 147
L. A.	Daneri	74	80	154	6 148
V.	Gerbando	77	79	156	8 148
E.	Garbarella	74	81	155	6 149
A.	Casal (h.)	79	78	157	8 149
E.	Maglione (h.)	80	77	157	8 149

Ventaja de 19 a 22

M.	Kita	84	101	185	38 147
A.	García León	94	94	188	40 148
D.	Skliar	97	93	190	42 148
P.	Robles	94	96	190	40 150
F.	Akiyama	93	97	190	40 150

Golf Club Argentino

Premios 25 de Mayo — Damas

Cuartos de final: R. L. de Alzaga y S. Palacio vencieron a M. M. N. de Battre y V. R. de Arana por 4 y 3; J. de Tomkinson y M. Ramos Oromí, bye; S. de Colomic y N. A. de Curuchet, bye, y B. B. de Bonadeo y M. Goñi vencieron a M. Capdepont y C. C. de Roldán Bonadeo por 2 y 1.

Caballeros

Cuartos de final: M. Capdepont y G. Martínez Seeber ganaron a A. Dinardo y M. Gurméndez por 4 y 3; J. M. Cardona a J. Colomic y J. Veronelli por 5 y 4; M. García Merou y L. Robirosa a A. Baca Castex y J. Benvenuto por 5 y 4, y M. Monsegur y A. A. Belaústegui a L. Guastavino y M. Berger por 7 y 6.

Santa Teresita Golf Club

Gran Premio Municipalidad General Lavalle

(primeros 18 hoyos)

Hasta 9 de ventaja

J.	Boote	37	43	80	4 76
R.	Estrada	40	41	81	4 77
A.	Vercelli	40	39	79	1 78

Ventaja hasta 15

O.	González	46	43	89	14 75
E.	Wainstein	44	43	87	10 77

16 a 22 de ventaja

O.	P. Chiesa	46	53	99	22 77
L.	Freidenberg	50	55	105	19 86

San Andrés Golf Club

Copa Empire

P.	A. Lanusse	38	35	73	2 71
A.	S. Cloppet	42	41	83	12 71
P.	Cossio	41	45	86	15 71
C.	Ortiz	43	44	87	15 72
C.	Salaber	37	41	78	5 73

P. A. Lanusse obtuvo el premio por desempate automático.

Tortugas Country Club

Copa 25 de Mayo

(Semifinales)

O. Maquieira Goñi y señora ganaron a O. Giménez y señora por 4 y 3, y Sra. M. D. de Alberdi y J. García Zavaleta a R. Chioccarelli y M. Galimberti por 3 y 2.

Deportivo General Mitre

Premio Doña Amelia

P.	Serra	34	36	40	38	148	10 138
G.	Fernández	40	40	37	38	155	12 143
C. A.	Nicolosi	37	36	36	40	152	8 144
V.	Salguero	36	39	38	40	153	6 147
R.	Suárez	40	39	44	34	157	10 147

Ventaja de 10 a 22

R.	H. Civitarese	40	38	45	40	163	24 139
C.	Padin	49	42	47	42	180	34 136
J. C.	Vaccari	45	45	45	42	177	30 147
N. A.	Casarino	46	44	46	44	180	30 150

San Isidro Golf Club

Copa Centenario

(Clasificación)

T.	Martini (n)	79	74	153	12	141
R. A.	Piccardo	77	78	155	14	141
J.	Dellepiane	81	80	161	20	141
D.	Torralva	81	81	162	20	142
H. H.	Pastor	79	86	165	20	145
N.	Macklin	88	94	182	36	146

Club Atlético Lomas

Copa Empire

I.	Dickin	0	−1	+1
J. R.	Roitman	+3	−2	+1
R. C.	Souto	0	−1	+1
H. M.	Gibson	0	0	0
J. A.	Browne	0	0	0
I.	Foggie	−1	+1	0
A.	Miyake	−2	+2	0
P.	Bignoli	−2	+2	0

Libertad Golf Club

Premio Libertad

(Clasificación)

A. Talía y R. Macchi

		40	38	78	15 63

J. Ortiz y R. Soler 37 36 73 8 65

A. Villafañe Molina y A. Ruiz

		40	38	78	12 66

S. Monte y C. Echeverría

35	34	69	3 66

Hurlingham Club

Copa Presidente

F.	Raikes	39	41	80	12 68
H.	Achával Rodríguez	44	42	86	18 68
A.	Martínez de Hoz	36	38	74	4 70
J.	Martínez de Hoz	39	36	75	5 70
E.	Zemborain	36	39	75	4 71
E.	Seré	45	46	91	20 71

Fourball a la americana

J. Graviere y L. de Paladines

34	31	65

C. Soubié y J. Gerlero 33 33 66

O. Maquieira Goñi y Sra. 34 35 69

Club Náutico San Isidro

Copa San Antonio

Semifinales: G. Lecaze se impuso a J. M. Pasman por 6 y 5, y E. Gómez a M. Obarrio por 2 y 1.

Final: Gastón Lacaze venció a Eduardo Gómez por 6 y 5, luego de hallarse 4 arriba al terminar la ida.

Club Municipalidad

Choice score Damas

Hasta 15 de ventaja

L. de Cufre	39	5½	23½
M. de Blasi	32	3½	28½

Ventaja de 16 a 27

L. de Cohen	33	7	26
A. de Ausades	36	10	26

Ganó el premio la Sra. de Cohen por desempate automático.

Caballeros, hasta 9

J. A. Levalli	27	3½	23½

Ventaja de 10 a 18

S. Stoliarin	29	4½	24½

Club Universitario

Copa Patria

(Primeros 36 hoyos)

R. Leiguarda y R. Amadeo

79	76	155	20	135

A. Boly y E. Martínez

74	78	152	16	136

F. Curat y J. Paunessa

85	84	169	28	141

J. J. Ferrera y G. Manzilla

78	74	152	10	142

Jockey Club

Copa Jockey Club

(clasificación)

Categoría de 16 a 22

A.	Roger Rossi	47	43	90	19 71
J. E.	Dillón (h)	44	46	90	19 71
G.	Escudero	48	48	96	22 74

Logró el premio por desempate automático Ataulfo Roger Rossi.

Sierra de los Padres Golf Club

Premio W. A. Mackinlay, segundos 18.

Categoría scratch

R.	López	74	34	39	73 147
A.	Incardona	73	41	37	78 151
A. R.	Begue	80	37	40	77 157

Handicap hasta 9

R.	López	70	34	39	73 4 69 139
A.	Incardona	70	41	37	78 9 75 145
C.	Fantini	74	41	42	83 9 74 148

Categoría de 10 a 22

J. C.	Alcaria	68	43	44	87 12 75 143
N.	Shulz	81	44	45	89 16 73 144
J.	Caselli	76	46	41	87 12 75 151

Damas

M. T. C. de	Begue	49	47	96	18 78
A. G. de	Ito	50	9	99	20 79
M. T. de	Cosulich	53	55	108	28 88

Los últimos 18 hoyos de caballeros y de damas se jugarán el 25 de mayo.

Prohibido

MILAN, 23 (AP). — Con el propósito de evitar incidentes graves, la policía de esta ciudad anunció que se prohibirá hacer estallar fuegos artificiales durante la final de la copa de Europa entre Internazionale y Benfica, el próximo jueves.

Los que violen la orden serán multados y encarcelados por 30 días.

Internazionale superó a Atalanta

ROMA, 23 (AP). — Faltando dos fechas para terminar el campeonato italiano de fútbol de primera división, el equipo de Internazionale continúa encabezando las posiciones, seguido a un punto por el de Milán. Las probabilidades de este team de adjudicarse el certamen han disminuido notablemente ya que debe medirse con Génova y Cagliari en cancha de éstos mientras que Internazionale, por el contrario, actuará como local frente a Catania y Torino.

El conjunto que dirige Helenio Herrera venció a Atalanta por 3 a 1. En ningún momento sus jugadores se esforzaron ya que el jueves próximo deben enfrentar a Benfica por la final de la copa de Europa. No obstante Internazionale dominó intensamente señalando sus goles el zaguero Facchetti, el centrodelntero Domenghini y el entreala derecho Mazzola, quien encabeza con 15 tantos la tabla de goleadores juntamente con Alberto Orlando, de Fiorentina.

Luego del match los jugadores

Orlando, de Fiorentina, encabeza la nómina de goleadores con S. Mazzola

de Internazionale se dirigieron a una villa cerca de Milán donde permanecerán concentrados hasta el encuentro con Benfica.

Milan obtuvo un difícil éxito ante Varese por 1 a 0.

Este team se remitió a una labor muy conservadora que en el primer tiempo le dio resultado ya que el scorer no se abrió. Pero luego el ganador intensificó su dominio y Paolo Ferrario señaló el tanto del triunfo.

En la jornada se destacó también Torino, que superó a Bologna por 5 a 0. El mejor jugador fue el ingés Hitchens, quien obtuvo dos goles. Los restantes fueron señalados por Simoni, dos, y Meroni.

Los resultados de la jornada fueron los siguientes:

Cagliari 2 v. Génova 1, Fiorentina 5 v. Catania 0, Foggia 1 v. Juventus 0, Mantova 1 v. Lazio 3, Milan 1 v. Varese 0, Roma 0 v. Lanerossi 0, Sampdoria 0 v. Messina 0, Torino 5 v. Bologna 0 y Atalanta 1 v. Internazionale 3.

Las posiciones

Internazionale, 51 puntos; Milan, 50; Torino, 41; Fiorentina, 39; Juventus, 38; Bologna, 34; Catania, Foggia y Cagliari, 30; Roma y Varese, 29; Atalanta, Lanerossi y Lazio 28; Sampdoria, 27; Génova, 25; Messina, 20 y Mantova, 19.

La copa de España

MADRID, 23 (AP). — Estos fueron los resultados de los partidos por los octavos de final de la copa de España:

Mallorca 0 v. Pontevedra 0, Valencia 2 v. Córdoba 1, Osasuna 2 v. Real Sociedad 1, Zaragoza 7 v. Levante 2, Atlético de Bilbao 2 v. Las Palmas 2, La Coruña 0 v. Gijón 2, Real Madrid 1 v. Atlético de Madrid 0 y Barcelona 4 v. Murcia 1.

Empataron Polonia y Escocia

CHORZOW (Polonia), 23 (AFP). — Los equipos de Polonia y Escocia empataron en un gol en el partido jugado ante unos 80.000 espectadores por las eliminatorias del campeonato del mundo.

La copa de Francia

PARIS, 23 (AP). — Los equipos de Rennes y Sedan empataron en dos goles en el partido final por la copa francesa de fútbol.

El jueves próximo jugarán el match de desempate.

Venció Atlético de Madrid

MADRID, 23 (AP). — El team de Atlético de Madrid venció al de Juventus, de Turín, por 3 a 1, en el primer partido por las semifinales del torneo de fútbol Ciudades de Feria, jugado en el estadio Metropolitano ante unas 60.000 personas. El desquite se hará el miércoles próximo.

En el primer tiempo los italianos ganaban por 1 a 0, con un gol de Combin.

Los tantos españoles fueron conquistados por el entreala derecho Luis a los 2, 7 y 18 minutos del segundo período.

Luis Altamirano (11), José Pereira (22), Héctor García (30) y Rafael Greco (32) durante el primer circuito de la prueba que realizó Ateneo Sarandí

Luis Altamirano se impuso en Sarandí

Luis Altamirano volvió a lucirse al ganar una prueba sobre 11 kilómetros que realizó el Ateneo Deportivo Sarandí con la fiscalización de la Federación Atlética Argentina, con motivo de festejar el 14º aniversario de su fundación. Antes de la competencia el atleta Domingo Amaizón, de destacada actuación en el campeonato sudamericano de Río de Janeiro, izó el pabellón nacional.

La carrera se desarrolló sobre cuatro circuitos comprendidos por las calles Arredondo, Supiciche, Almirante Solier y Anatole France, pasando también por la pista de la institución. En la primera vuelta Altamirano encabezaba el pelotón, seguido por José Pereira y Alberto Ríos, mientras que Héctor García se ubicaba en el cuarto lugar.

La lucha por el primer puesto se circunscribió a los atletas Altamirano, Ríos y Pereira, en tanto que el segundo grupo estaba integrado por García, Díaz, Greco y Pérez. Cuando faltaban 700 metros el vencedor se fue alejando con paso suelto y ritmo continuo, sin que Pereira y Ríos pudieran hacer nada por alcanzarlo. El segundo lugar se definió a favor de Alberto Ríos mediante un violento sprint final. El primer puesto en la categoría libre fue conquistado por Gregorio Rosini, de Gimnasia y Esgrima de La Plata.

El tiempo de 36m.29s.8 de Luis Altamirano supera los 36m. 42s. que este atleta había empleado para recorrer la misma distancia en octubre último.

Clasificación general

1º Luis Altamirano (Ateneo Sarandí), 36m.29s.2; 2º Alberto Ríos (UDA), 36m.35s.4; 3º José Pereira (C), 36m.38s.; 4º Héctor García (Allievi Club), 36m.54s.; 5º Mario Díaz (CPSPF), 38m. 17s.; 6º Rafael Greco (I), 38m. 28s.2; 7º Horacio Pérez (Ateneo Sarandí), 38m.29s.; 8º Eduardo Fernández (GEBA), 39m.22s.; 9º Gregorio Rosini (GELP), 39m. 26s.8 (1º de libres); 10º Ramón González (GELP), 40m.34s. (2do. de libres); 11º Oscar Rodríguez (RP), 40m.34s.; 12º Eulogio Beltrán (Dep. Español), 41m.23s.4 (3º de libres); 13º Daniel Sarthou (I), 41m.47s.2; 14º Hipólito Oviedo (Los Andes), 42m.12s. (4º de libres); 15º Eduardo Alonso (GEBA), 42m.30s.; 16º Leopoldo Romero (UDA), 42m.55s.4 (5º de libres); 17º Blás García (Ateneo Sarandí), 43m.26s. 6 (6º de libres); 18º Luis Carruego (Atlético Rosario Tala), 44m.43s. (7º de libres); 19º Norberto Brandolini (RP), 45m.14s.8 (8º de libres); 20º J. Carlos Hermida (I), 47m.29s.8, y 21º Nomesio Guerrero (TEAM), 47m.49. (9º de libres).

Una final de polo hubo en Midhurst

MIDHURST, Inglaterra, 23 (AP). — Juan Merlo, de Argentina, obtuvo un gol mediante un penal de 60 yardas en el match final de la copa Jersey Lilies, que se jugó aquí. Su equipo, Unit Four, perdió ante el Whipkill por 4 a 3.

Merlo también jugó en la final anterior de la copa Leaf por el Pimms, que venció al Cowdray Park por 6 a 5.

Montevideo batió a Capital: 74 a 68

El seleccionado de la Federación Uruguaya de Basquetbol, denominado Montevideo, se impuso al de la Federación de Capital Federal por 74 a 68 en el torneo que realiza la Asociación Platense de Basquetbol con motivo de festejar sus bodas de plata.

El encuentro se efectuó en el gimnasio del Club de Gimnasia y Esgrima de La Plata. El equipo uruguayo fue superior en todo el transcurso de la lucha dando la sensación de mayor solvencia y la de ir regulando el tanteador. En el primer tiempo ganaba por 38 a 34. Poyet y De León fueron las mejores figuras de los vencedores y Norberto Battilana, el mejor valor del conjunto porteño. Dirigieron los árbitros Walter Tucceri, de La Plata, y Adalberto Rodríguez, de Córdoba. Los equipos formaron así:

Montevideo: Poyet, 12; De León, 24 (x); Gómez, 11 (x); García, 8 (x); Civattone, 8 (alineación inicial); Gadea, 1 (x); Fossa, 1; Hernández, 4; Borroni, 4 (x), y Valverde, 2.

Capital Federal: Chaher, 6; Battilana, 18; Ros, 8; Ferello, 23; Feresin, 0 (alineación inicial); Masolini, 2; Closas, 3; Guerrero, 7, y Arce, 1.

Torneo en Mar del Plata

MAR DEL PLATA. — Quilmes, de Mar del Plata, y Gimnasia y Esgrima de La Plata vencieron en la primera jornada del torneo cuadrangular de basquetbol para equipos campeones de la provincia.

La jornada inaugural se realizó en el gimnasio del Club Quilmes. Hablaron el intendente municipal, Jorge R. Lombardo; el jefe de relaciones públicas de LU9 Radio Mar del Plata (que auspicia el certamen), Horacio Cáceres, y Jorge H. Alfieri, del Club Defensores de San Martín, que organiza la competencia.

Quilmes, de Mar del Plata, batió a Olimpo, de Bahía Blanca, por 50 a 49. El encuentro fue de acciones equilibradas. En el ganador se lució Hugo Ochoa. Dirigieron los árbitros F. Bechara, de Tres Arroyos, y A. Randucci, de La Plata. Los equipos formaron así:

Quilmes: Galasse, 4; Martínez, 2; N. Dafnos, 9; García Avalos, 11; Cortés, 2; Ochoa, 17; Zavadlav, 1; Villar, 2, y Arna, 2.

Olimpo: Cerdeyras, 6; Herfurth, 0; Felisini, 15; Karanicolas, 7;

Gadea

Requi, 7; C. Tomás, 7; N. Tomás, 0, y Sarnari, 7.

Triunfó Gimnasia

En el segundo partido Gimnasia y Esgrima de La Plata superó a Huracán, de Tres Arroyos, por 66 a 64. La lucha fue intensa y pareja. Arbitraron los jueces R. Issa, de Mar del Plata, y C. Lemos, de Bahía Blanca. Los participantes se presentaron de esta manera:

Gimnasia y Esgrima: Colasurdo, 4; Vainstein, 16; Ferrari, 20; Gutiérrez, 10; Vercillo, 2; Rochi, 0, y González, 4.

Huracán: Picaro, 3; Fiorda, 12; Laplace, 1; Locatelli, 2; Lescano, 10; Milanesi, 18, y Goizueta, 18.

Hubo una demostración al maestro F. Güerreño

En el Club Universitario varios esgrimistas ofrecieron una comida en honor del maestro Francisco Güerreño, que fue nombrado para prestar servicios en la sala de armas de la citada institución. A los postres, ofreció la demostración el profesor Luis E. Pascual y luego habló el inspector de esgrima Jorge Longo. Ambos se refirieron a la capacidad del maestro Güerreño, haciendo votos para que ese deporte gane cada vez más adeptos. Finalmente, agradeció el agasajado.

En Bahía Blanca

En la sala de armas de la Base Naval de Puerto Belgrano, que se llamará Profesor Angel Ferretto, en honor de quien actuó a su frente por espacio de varios años, se realizó un torneo de sable, que fue ganado por el teniente de fragata Alberto Soran.

En un torneo de florete venció Oscar Basigalup

La seguridad y velocidad con que actuó Oscar Basigalup en el segundo ranking de florete para aficionados, que, organizado por la Federación Metropolitana de Esgrima, se realizó en el Club de Gimnasia y Esgrima, le permitió adjudicarse una merecida victoria, pues se mantuvo invicto en todos sus compromisos.

	G.	P.	Gf.	Gc.
Oscar Basigalup	6	0	30	16
Juan Kaiser	3	3	18	10
Héctor Iannuzzi	3	3	20	20
Jorge Finelli	3	3	26	23
Rolando Pina	2	4	14	21
Carlos Antequeda	2	4	22	24
Adalberto Di Domenico	2	4	22	27

—Ya estoy lista, querido, para acompañarte a comprar un traje o sobretodo La Mondiale desde 3998 pesos para vestir mejor.

—¡Más barato imposible! y con un Crédito Albion House "a sola firma".

CITY HOTEL

PROXIMAS ACTIVIDADES SOCIALES EN LOS SALONES DEL

CITY HOTEL

24-5-65	BODAS DE PLATA MANSUETO-LAMAS. Almuerzo de Celebración. 12.30 hs.
24-5-65	CLUB DE LEONES. Convención Nacional. 8 hs.
26-5-65	SOCIEDAD ANONIMA IMPORTADORA Y EXPORTADORA DE LA PATAGONIA. Cena en Honor del Sr. Jerónimo Scimone, al cumplir sus Bodas de Oro con la Empresa. 21 hs.
27-5-65	CLUB DE LEONES DE SAN TELMO. Reunión Plenaria. 21 hs.
27|28-5-65	YALE PUBLICIDAD. Seminarios. 18.45 hs.
28-5-65	SMITH KLINE FRENCH I. A. C. Reunión Mensual. 8 hs.
28-5-65	LA OXIGENA. Cena con motivo del alejamiento del país del Sr. Constantino Economou, Director Gerente de la Compañía. Agasajo a su persona y Sra. esposa de sus colaboradores. 21 hs.
28-5-65	IBERIA. Cocktail de entrega de premios a los ganadores de los Campeonatos de Golf patrocinados por Iberia. 19 hs.
28-5-66	ESLOVENIA UNIDA. Cocktail de Agasajo al Presidente. 19 hs.
29-5-65	CIRCULO DE DAMAS SANTOTOMEÑAS. Cocktail Danzante a Beneficio de sus Obras. 19 hs.
31-5-65	APTRA. Entrega de los "Martín Fierro" Año 1964. 21.30 hs.

1 AL 15 DE JUNIO

1-6-65	BODAS DE PLATA BLANCO-TRESGUERRAS. Cena de Celebración. 21 hs.
3|4|10 y 11-6-65	YALE PUBLICIDAD. Seminarios. 18.45 horas.
5-6-65	ASYANIAN-MERDI. Cena de Esponsales. 20 hs.
5 y 6-6-65	REENCUENTRO NACIONAL DEMOCRATA CRISTIANO. Convención. 9 hs.
9-6-65	CLUB DE LEONES DE SAN TELMO. Reunión Plenaria Mensual. Cena. 21 hs.
9-6-65	ASOCIACION CRISTIANA DE JOVENES. Té Canasta a Beneficio de sus Obras. 15.30 hs.
11-6-65	BANCO COOPERATIVO AGRARIO ARGENTINO. Almuerzo de Celebración con motivo de su Inauguración. 13 hs.
12-5-65	KUPERWAJS-KHANIS. Cena de Esponsales. 21 horas.
12-6-65	Almuerzo en honor del Sr. Víctor D. Claiman, ofrecido por sus colegas del Diario LA NACION, con motivo de su designación como Consejero de Prensa en Ginebra. 13 hs.
14-6-65	ASOCIACION UNIVERSITARIA ARGENTINO NORTEAMERICANA. Té Canasta a Beneficio de sus Obras. 15.30 hs.
14-6-65	ASAMBLEA DE LAS NACIONES CAUTIVAS. Conferencia de Prensa. 19 hs.

TEDDY FISCHER y MIGUEL ANGEL MASSA, dos pianistas de jerarquía en el comedor y en el American Bar, todos los días

TELEX: CITY HOTEL BUENOS AIRES 484
Dirección Telegráfica: CITYHOTEL
Bolívar 160 - T. E. 34-6481

CITY HOTEL BUENOS AIRES

ZINC
CHAPAS IMPORTADAS Y NACIONALES. TODAS LAS MEDIDAS Y ESPESORES
Lingotes, anodos y catodos
ANTIMONIO - SILICIO
ALEACIONES ESPECIALES
METALONCE
CASTELLI 60
87-9237 • 88-4121
y 89-4340

PEÑA & ROBIROSA
Tasaciones y Ventas de Departamentos
JUNCAL 931 • 41-5564/0071

☆☆☆
RISAS (CANTIDADES INDUSTRIALES)

HOY 21.00
TELEONCE

PANAMELizando
Por Claudio Enrique Reyes
AHORA $ 1000 .- por la cuarteta de hoy, recibiéndolas el 4-6 a las 17 hs. en la CASA CREDARO S. A., Almafuerte 364 Ensenada (F.C.N.G.R.)

De la ciudad de Ensenada
Yo soy el rey del Pincel,
Pintar no me cuesta nada
Porque pinto con PAN-NAMEL!
$ 1000 para Ud.! ... Escriba una Cuarteta PAN NAMEL y envíela a ZUVIRIA 5381. Si se publica, $1000 para Vd. en bonos de ahorro.

TIPHAINE CONCESIONARIO
DI TELLA 1500
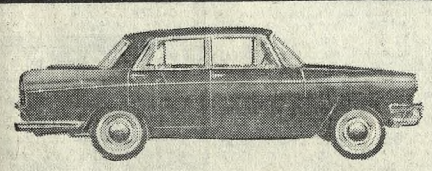
Calidad probada. Sobrio y distinguido.
Muy fácil de adquirir y además económico
Siempre más para Ud. en
TIPHAINE & CIA. S. A.
Callao 2093 Tel. 44-1759 — J. SALGUERO 2756 TEL. 72-7001/5 — Cabildo 1158 Tel. 76-5337

Marque
CON LAPIZ Marque
MARCARA MEJOR!
para múltiples usos
● Marca todo en cualquier superficie ● Seca instantáneamente ● A prueba de agua ● No se corre ● No pierde ● En 7 colores ● Recargable
INDICADISIMO: para embalajes, archivos, proyectos, diseños, esquemas, envíos, vitrinas, carteles, etiquetas, marcas, etc.

DISTRIBUIDORES EXCLUSIVOS
THE RIVER PLATE SUPPLY CO.
SOCIEDAD ANONIMA COMERCIAL
MORENO 854 - TEL. 33-0051 - Bs. As.

Avisos Agrupados

Descuento por pago efectuado antes de la publicación: 5 %
Por centímetro de columna: $ 600

REPRESENTANTE TECNICO VIAJERO
NECESITASE
Muy experimentado en fabricación e instalación de cojinetes antifricción para automotores. Completos conocimientos en rectificación de motores a explosión (diesel y nafta) para asesorar a clientes. Preferentemente ingeniero o técnico mecánico. Aseguramos absoluta reserva. — Enviar antecedentes y pretensiones a:
C. I. 3.504.961 — Poste Restante Suc. Nº 2, Capital

FIPLASTO SACI
BUSCA:
OPERADOR/A MAQUINA DE CONTABILIDAD
CONDICIONES REQUERIDAS:
● Experiencia específica en la tarea
● Preferentemente menor de 30 años
CONDICIONES OFRECIDAS:
● Posibilidades de progreso
● Capacitación
Rogamos enviar antecedentes y carta manuscrita indicando teléfono. Se asegura absoluta reserva
FIPLASTO S.A.C.I.
Departamento Relaciones Industriales
VIAMONTE 759 — Buenos Aires

SECRETARIA TAQUIDACTILOGRAFA
Buena presencia, con experiencia anterior y estudios secundarios completos
NECESITA:
IMPORTANTE ESTABLECIMIENTO METALURGICO
Zona Oeste Gran Buenos Aires. Escribir dando amplios detalles a:
CASILLA CORREO Nº 11 — SAN JUSTO

DPTO. con TERRAZA
CORONEL DIAZ y SANTA FE
Liv.-com., 1 dorm., bño. y coc., chimenea y decorado. Espl. tza., jdín. Pr. tot. $ 2.800.000, ctdo. $ 1.500.000 y fac.
POLGAR y BORSKY — 42-7481

PAGARES
COMPRO DE S. A.
BARI — SAN MARTIN 66 — T. E. 34-4917

TRAJES USADOS
COMPRO
Y ROPA ETIQUETA
BAULES Y VALIJAS
Voy a domicilio
Tel. 35-3231 — MARIO

APRENDA A MANEJAR EN 5 DIAS
Con seriedad y respeto. Atiendo Sábado y Domingo.
Academia Hispano Argentina
Campichuelo 840 — T. 89-2146

PORTAFOLIOS
FINOS $ 125
VALIJAS, ARTIC. DE CUERO Monederos - Parag. - Welcome, B. Mitre 658, Montevideo 1061|31

PORTEROS ELECTRICOS
Teléfonos internos
CUBA 2953 - 70-3010/7335

COMPRO DEPTO.
En BELGRANO, 3 dormit., living-comedor y depend. servicio.
LEOPOLDO CAPPARELLI
San Martín 686, P. 9. 31-6225/6/7

Av. Alvear Fte. Plaza
C/GARAJE. Gran categoría. Piso alto, liv. y com. muy amplio, 2 dorm., 2 baños, balc.-tza., 210 m. de superf. Precio total $ 6.300.000 c|facilidad. Ansaldi Inm. 46-1368

NOTABLE INVENTO
AUTOMATICO
Para cazar mucha cantidad de perdices chicas, copetonas, martinetas, patos, pajaritos ¡Toda clase de pájaros! Vendo la patente $ 40.000.
Avelino Díaz 2083, Capital

PAGARES COMPRO
De Sociedades Anónimas
T. E. A. — Montevideo 666
1er. piso - Ofic. 106 — 49-7628

SE ALQUILA
Salón para oficina. 30-8115

PAGARES
COMPRA RIMO
Bmé. Mitre 1676 — T. E. 40-0430

TRANSFIERO HIPOTECAS
Con garantía de deptos. excelentemente ubicados, pagaderas en 70 cuotas. T. E. 35-9328 y 35-9398

AUTO COMPRA
Profesional, al contado, Falcon, Di Tella o Peugeot, en buen est.
88 - 8670

PIANO 59-3584
Alumno compra

PZA. VTE. LOPEZ
Reg. piso a estr. ampl. recep. liv. y com. y escrit., 3 dorm., 2 bños., toil., 2 hab. serv., estupendo off. y coc. gran lujo y categoría!! $ 7.800.000 con facilid.
INMOB. ALONSO. T. E. 44-7957

PLAZA FRANCIA
Extraordinario piso en inmejorable ubicación, 4 ambtes. de recepción c|chimenea, 4 dormit., 4 baños, 405 mts. de superf. Total $ 11.000.000 con facil. ANSALDI Inmob. — 46-1368

MODULOR
Necesita:
PERSONA CULTA
PARA Tareas de Dibujo Técnico
Por carta únicamente a:
ELPIDIO GONZALEZ 4070
— CAPITAL —

PERITOS MERCANTILES
Ambos sexos, con experiencia. Presentarse de 9 a 11 hs.
FLORIDA 125 — CAPITAL

SE NECESITAN DISTRIBUIDORES
CON DEPOSITO Y MOVILIDAD
PARA IMPORTANTE INDUSTRIA ALIMENTICIA CON MARCA DE GRAN CALIDAD Y POPULARIDAD
para los siguientes partidos: San Martín, Gral. Sarmiento, 3 de Febrero, Vte. López, San Isidro, San Fernando y Tigre. Unicamente por carta dando referencias a Sr. Gerente, José E. Rodó 3753, Depto. 2, Buenos Aires

ESTUDIANTE DE INGENIERIA QUIMICA
ULTIMOS AÑOS
Tareas técnico-administrativas en Control de Calidad. Medio día, de lunes a viernes, en Capital Federal
Servicio militar cumplido
Escribir dando referencias, pretensiones y teléfono a:
Director de Relaciones Industriales
Casilla de Correo 4365 — CORREO CENTRAL

GRAN INDUSTRIA EN EXPANSION
NECESITA
INGENIEROS QUIMICOS
Se requiere:
1º) Título Universitario.
2º) Jóvenes recién egresados.
3º) Conocimientos adelantados de idioma inglés.
4º) Aptitud para investigación con espíritu industrial.
5º) Dedicación full-time.
CONTADORES PUBLICOS NACIONALES
Se requiere:
1º) Título Universitario.
2º) Jóvenes recién egresados no mayores de 30 años.
3º) Conocimientos idioma inglés.
TECNICOS SECTORES DE PRODUCCION
Se requiere:
1º) Título de ingeniero o técnico egresado de Escuela Industrial de la Nación.
2º) Jóvenes recién egresados, mayores de edad, con servicio militar cumplido.
3º) Indispensable conocimientos idioma inglés.
INSPECTORES CONTROL CALIDAD
Se requiere:
1º) Preferentemente con título Escuela Técnica.
2º) Edad máxima 30 años.
3º) Indispensable conocimientos idioma inglés.
4º) Aptitud para relaciones públicas.
PERITOS MERCANTILES
Se requiere:
1º) Estudiantes de 3o. ó 4o. año, en la Facultad de Ciencias Económicas.
2º) Con servicio militar cumplido y hasta 25 años de edad.
3º) Conocimientos idioma inglés.
Referencias y pretensiones a
Casilla Correo 3182 - Correo Central

SECRETARIA
Para Importante Entidad
Taquidactilógrafa - Bachiller - Idioma Inglés
Por carta manuscrita a Po

Brillante victoria de M. Ciani

En intenso duelo batió al campeón Dante Emiliozzi

Es poco probable que la historia del automovilismo de carretera de nuestro país registre una definición semejante. Dos coches llegando en una misma línea luego de recorrer 589 kilómetros de caminos mixtos y tras haber mantenido, en los 10 últimos, una lucha que los aficionados al turf llamarían de cabeza a cabeza. Marcos Ciani y Dante Emiliozzi fueron los protagonistas de este desusado final en la decimoséptima Vuelta de Santa Fe, resuelta a favor de Ciani, la que dio a la población de Venado Tuerto, ciudad en la que se halla radicado, la doble emoción de un arribo memorable y el triunfo de su representante.

Gracias a este inesperado final la competencia alcanzó a satisfacer, porque fue reducido el número de participantes y abundante el de los abandonos, al punto que solamente 12 corredores completaron el recorrido y de éstos, unos cuatro o cinco realizaron actuaciones acordes con el prestigio de la categoría. Es evidente que la frecuencia con que se vienen efectuando las pruebas fatiga a las máquinas y ello trae como consecuencia falta de participantes y sucesivas deserciones en carrera. Lástima grande, porque competiciones tradicionales como ésta, que organiza desde 1949 el Club Atlético Jorge Newbery de Venado Tuerto, merecía una suerte mejor para compensar el tremendo esfuerzo, material y económico, que realizan sus dirigentes.

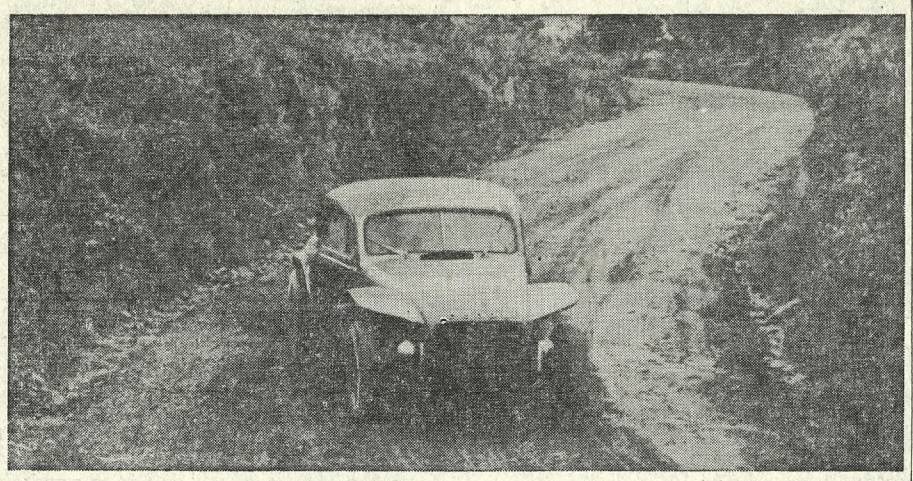

Marcos Ciani expuso capacidad conductiva y se adju dicó por quinta vez la Vuelta de Santa Fe

Merecido triunfo

No cabe duda que la victoria de Marcos Ciani —Dodge-Valiant— resultó el justo premio a su metódica, enérgica y bien planificada actuación. Escolta de Carlos W. Loeffel desde que éste se ubicó puntero con un vigoroso ritmo de marcha, se retrasó cuando a consecuencia de un cambio de neumáticos tuvo necesidad de detenerse. No obstante, su entusiasmo no decayó, y al quedar Emiliozzi en el primer puesto, en cierto modo favorecido por los contratiempos experimentados por el corredor de Marcos Juárez, lo atacó decididamente y, tras una emocionante lucha, lo superó.

También justificada resultó la ubicación del triple campeón argentino, Dante Emiliozzi. Con una máquina menos veloz con respecto al ganador y a Loeffel, pugnó en todo momento por el primer lugar y fue acaso el motivo por el cual el promedio de marcha no decayó, pues nadie, de los eventualmente punteros, se mostró dispuesto a correr el riesgo de ofrecer una oportunidad a quien, si se le brinda, la sabe aprovechar.

La actuación de Loeffel

El reciente vencedor en la prueba de Ensenada, Carlos W. Loeffel, debió conformarse esta vez con un sexto lugar en la clasificación general, cuando su comportamiento, hasta mitad de la carrera, lo hacía aparecer como un serio aspirante al triunfo. Pero no tuvo suerte. Por dos veces —en las inmediaciones de Alcorta y en Chapuy— efectuó cambios de goma y en dos ocasiones también equivocó la ruta y tuvo que retroceder, culminando esta serie de contratiempos, con un desperfecto en los frenos que lo obligó a marchar con cautela, reduciendo la marcha. Así y todo entró en la clasificación, no sin antes poner una vez más de relieve su capacidad de volante y la excelente preparación de su auto.

La partida

A las 8, frente al mojón 695 de la ruta 33, se inició la carrera. Salió en primer término Dante Emiliozzi y luego, con diez segundos de intervalo, los demás corredores hasta completar 23.

Por la circunstancia de ser los primeros 160 kilómetros de caminos pavimentados la marcha se hizo, desde el comienzo, a promedio elevado y varios fueron los cambios registrados en los puestos de vanguardia. Al paso por Firmat, a 56km.500 de la partida, estaba al frente Loeffel, seguido por Marcos Ciani, Emiliozzi, Gimeno, Galbato y Manzano, registrando entonces el puntero un promedio de 214 km. por hora.

No todos podían seguir ese violento accionar y el pelotón comenzó a disgregarse, al tiempo que se observaban algunos abandonos, tales como los de Osvaldo Cordonnier —rotura de balancín de válvula— Esterovich y Masseratessi, éstos con dificultades en las bielas.

En la ciudad de Casilda, Loeffel continuaba primero. El promedio había bajado a 202km.521, y sin embargo la separación de los coches era cada vez más pronunciada. En el grupo perseguidor venía apurando "Sandokán" y ganaba posiciones, mas sin llegar a comprometer la ubicación de los primeros.

Al entrarse en el tramo de camino de tierra, bajó aún más el promedio, pero sin que las posiciones en los primeros lugares sufrieran modificaciones fundamentales. Por el control de Villa Eloisa, la clasificación era la que sigue: 1º, Loeffel, 56m.15s. a un promedio de 193km.813; 2º, Ciani, 58m.20s.; 3os., Emiliozzi y Gimeno, 59m. 15s.; 5º, "Sandokán", 59m.45s.; 6º, Galbato, 59m.50s.; 7º, Manzano. 1h.1m.; 8º, Luluaga, 1h. 2m.20s.; y 9º, Di Palma, 1h. 2m.21s.

No hubo modificaciones en el paso por Cañada de Gómez, kilómetros más adelante; cerca ya de la localidad de Correa, Marcos Ciani se detuvo para cambiar un neumático, y al perder en la operación 1m.30s. Emiliozzi lo superó. Gimeno, por su parte, que ya en la partida experimentaba dificultades en su motor, comenzó a retrasarse y a perder posiciones.

La llegada a Rosario, ciudad en la que hubo una neutralización de una hora, dio la siguiente clasificación: 1º, Loeffel, 1h.23m. 1s.1|5, a un promedio de 196km. 569; 2º, Emiliozzi, 1h.27m.52s.; 3º, Ciani, 1h.28m.47s.4|5; 4º, Galbato, 1h.29m.28s.2|5; 5º, "Sandokán", 1h.29m.37s.; 6º, Manzano, 1h.30m.34s.2|5; 7º, Luluaga, 1h.32m.13s.2|5; 8º, Di Palma, 1h.32m.28s.2|5; 9º, Aloé, 1h.34m.26s. y 10º, Marsili, 1h. 34m.44s.1|5.

Reanudan la marcha

Tras el descanso reglamentario, se reanudó la competencia, La ventaja de Loeffel —4m. 50s.4|5— sobre su más inmediato perseguidor parecía ponerlo a cubierto de cualquier eventualidad. Sin embargo empezaron para él los contratiempos que irían a llevarlo a perder su posición de privilegio. En la localidad de Máximo Paz, —a 16km.400 de Rosario— los corredores debían desviarse para tomar por el camino de tierra que conduce a Alcorta; no advirtió la señal Loeffel y siguió por el pavimento, de modo que cuando conoció el error, regresó para tomar la ruta correspondiente. Si bien no perdió allí el primer puesto, no pudo impedir que Emiliozzi y Ciani se le acercaran peligrosamente.

En Alcorta, a 356km.200 del punto de partida, Loeffel había recuperado ya el tiempo perdido e inclusive aumentaba la ventaja, pues las posiciones allí eran éstas: 1º. Loeffel, 1h.50m.58s.; 2º, Emiliozzi, 1h.56m.12s.; 3º, Ciani, 1h.57m.10s.; 4º, "Sandokán", 1h.58m.16s.; 5º, Galbato. 1h.58m.36s.; 6º, Manzano, 1h. 59m.39s.; 7º, Di Palma, 2h.2m. 15s.; 8º, Marsili, 2h.4m.36s. y 9º, Aloé, 2h.6m.4s.

Detenciones

Poco más de 10 kilómetros desde la salida de Alcorta se habían cubierto. cuando se detuvo Loeffel para reponer una goma. Momentos después le aconteció a propio a Ciani, aun cuando éste invirtió menos tiempo en la operación. Mientras tanto atrás se entablaba un duelo entre "Sandokán" y Galbato, en el que el primero consiguió, tras superarse varias veces en el camino, afirmarse en el cuarto lugar.

Estaban los volantes en las cercanías de Chapuy cuando nuevamente Loeffel sufrió la pinchadura de un neumático. Cambió urgentemente, sin evitar que se aproximase Emiliozzi, quien en esa localidad estaba solamente a 45 segundos, ventaja que en Santa Isabel se redujo a 40s., pero que volvió a aumentar a 50s. en Villa Cañás.

Emiliozzi al frente

La actuación de Loeffel era evidentemente efectiva. Superando los contratiempos, seguía primero y se esforzaba por alejarse de su temible perseguidor. Mas estaba visto que no podría hacerlo. Al salir de Villa Cañás volvió a equivocar la ruta y tras él se fue Emiliozzi, pero al comprobar el error, ambos retrocedieron. Emiliozzi lo hizo antes y quedó de esta manera primero en la ruta. Era un paso grande el que había conseguido dar, por lo que se empeñó en mantenerlo llevando su máquina al régimen más elevado que la preparación permitía. Comenzó a alejarse y Loeffel a perseguir. De pronto éste empezó a ceder porque se había quedado sin frenos y avanzar a la velocidad que lo hacía, resultaba peligroso.

Emotivo duelo

El retraso de Loeffel no significó para el puntero correr sin adversarios, porque Ciani, con el auto en excelentes condiciones, salió decididamente en su búsqueda y poco a poco se le fue acercando. Diez kilómetros faltaban para finalizar la carrera cuando los dos coches se pusieron a la par; ninguno cedió, pero tampoco ninguno pasó. En una misma línea, exponiendo los dos coraje y pericia conductiva, se acercaron al lugar de llegada en medio del asombro y entusiasmo de los aficionados que bordeaban el camino. A las 12h.26m.41s. arribaron las dos máquinas a Venado Tuerto, casi juntas, puesto que Ciani allí obtuvo 1/5 de segundo de ventaja, por lo que se lo consagró primero en la llegada y ganador de la prueba.

Clasificación

1o., Marcos Ciani, 3h.26m.21s. 3/5, a un promedio de 171km. 254 por hora; 2o., Dante Emiliozzi, 3h.26m.41s.4/5; 3o., "Sandokán", 3h.30m.22s.1/5; 4o., Carmelo Galbato, 3h.30m.32s.; 5o., José Manzano, 3h.31m.5s.3/5; 6o., Carlos W. Loeffel, 3h.40m. 47s.; 7o., Nello Marsili, 3h.43m. 6s.2/5; 8o., Luis Di Palma, 3h. 44m.53s.; 9o., Floreal Colás, 3h. 59m.48s.; 10o., Norberto S. Aloé, 4h.52s.4/5; 11o., Delio Nardini, 4h.7m.47s.4/5, y 12o., Conrado Berti, 4h.8m.41s.2/5.

Ganadores de la prueba

Desde su primera realización, en 1949, hasta el presente fueron vencedores de la Vuelta de Santa Fe los siguientes volantes:

Año	Piloto	Marca	Dist.	Prom.
(*) 1949	Juan Gálvez	Ford	1726km.	130km062
(*) 1950	Domingo Marimón	Chevrolet	1725km.	135km262
(*) 1951	Marcos Ciani	Chevrolet	1698km.	135km579
(*) 1952	Eusebio Marcilla	Chevrolet	1939km.	123km914
(*) 1953	Carlos Lusso	Ford	1717km.	129km651
(*) 1954	Juan Gálvez	Ford	1681km.	138km248
1955	Marcos Ciani	Chevrolet	1203km.	119km808
1956	Oscar Gálvez	Ford	963km.	142km752
1957	Juan Gálvez	Ford	962km.	145km776
(*) 1958	Juan Gálvez	Ford	1765km.	141km916
1959	Dante Emiliozzi	Ford	726km.	156km336
1960	Marcos Ciani	Chevrolet	955km.	140km244
1961	Marcos Ciani	Chevrolet	962km.	124km089
1962	Angel Meunier	Chevrolet	817km.	156km989
1963	Santiago L. Saigós	Ford	660km.	163km269
1964	Dante Emiliozzi	Ford	660km.	186km960
1964	Marcos Ciani	Dodge	589km.	171km254

(*) Se corrió en dos etapas. En 1955 fueron descalificados, por desviarse de la ruta, Oscar Gálvez, Jorge Descotte y Esteban Sokol.

Luego de sostener un emocionante duelo con el ganador, el campeón argentino se ubicó segundo

Jorge Kissling venció en la prueba más veloz

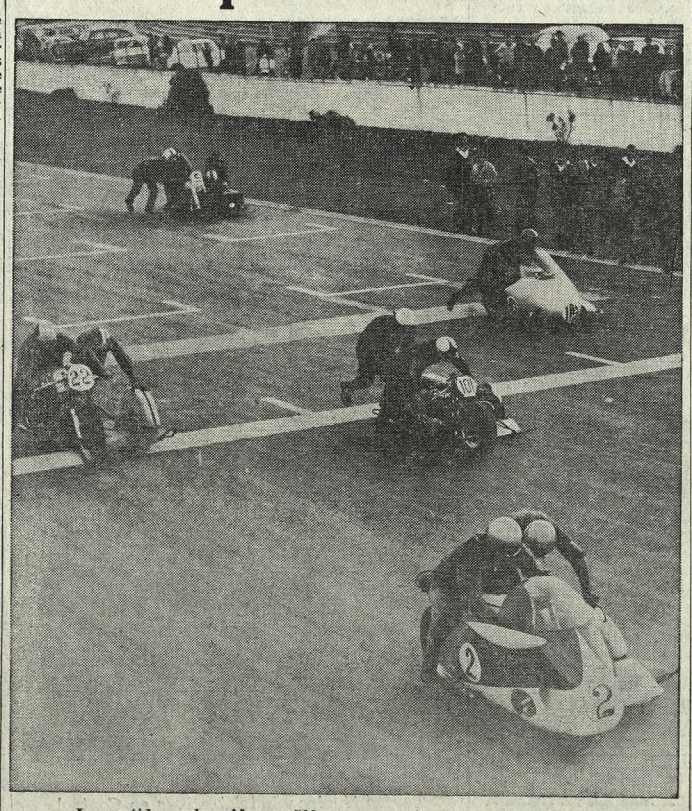

La partida de los sidecars 500 c.c.: en primer plano, los ganadores

Con la organización de la Federación Argentina de Motociclismo se realizó en el Autódromo Municipal una competencia denominada Premio Semana de Mayo.

Se corrieron tres pruebas finales, y en la primera de ellas —125 c.c. Standard— resultó emocionante la reñida lucha que entablaron varios corredores. Triunfó Guillermo Arnaiz delante de Jorge y Raúl Kissling, todos con Zanella. El capaz piloto Armando Vivacqua abandonó cuando era puntero y faltaban 2 vueltas, por rotura de caja de velocidades. El promedio del ganador alcanzó a 105km436 y las características de su máquina Zanella son las siguientes: 124 c.c., 4 velocidades, 75 kilogramos de peso, carburador Yur, moto íntegramente nacional, excepto ruleman, bujía y cadena. La velocidad máxima en la recta alcanzó a 143 kilómetros.

En la prueba de 175 c.c. Internacional los dos hermanos Kissling se alternaron en la punta hasta que Raúl cortó la cadena cuando faltaban 7 vueltas. Se impuso Jorge Kissling (Zanella) a 106km.760 ocupando la segunda colocación Guillermo Arnaiz. La veloz máquina de Jorge Kissling tiene estos detalles técnicos: 170 c.c., 4 velocidades, 80 kilogramos, es de fabricación nacional y en la recta desarrolló una velocidad de 172 kilómetros. En la última carrera —sidecars 500 Internacional— por inconvenientes mecánicos en la partida no corrieron los hermanos Fave ,imponiéndose con facilidad la pareja Amleto - Pomesano - Julio Quarembo (Norton).

Resultados generales

Clase 125 c.c. Standard (31km. 894 - 15 vueltas al circuito No. 5 de 2km.126,31): 1o., Guillermo Arnaiz (Zanella), 18m.10s.1, a 105km.436 de promedio; 2o., Jorge Kissling (Zanella), 18m.12s.3; 3o., Raúl Kissling (Zanella), 18m. 34s.2; 4o., Alberto Gómez (Zanella), 19m.24s.7; 5o., Domingo Redelico (Zanella), 19m.1s.9 y 14 vueltas; 6o., Manuel Varela Lamas (Ducati), 19m.6s.2 y 14 vueltas; 7o., Armando Vivacqua (D. K. W.), 13 vueltas; 8o., Oscar Valle (D.K.W.), 2 vueltas, y 9o., Juan Gariboldi (Sachs), 2 vueltas.

Clase 175 c.c. Fórmula Internacional (42km.526 - 20 vueltas al circuito No. 5 de 2km.126,31): 1o., Jorge Kissling (Zanella), 23m.54s.3, a 106km.760 de promedio; 2o., Guillermo Arnaiz (Zanella), 24m.48s.1 y 19 vueltas; 3o., Alberto Gómez (Zanella), 24m.9s. 3 y 19 vueltas; 4o., Juan A. Rey (Bultaco), 24m.30s.9 y 19 vueltas; 5o., Victorio Minguzzi (Bultaco), 19m.13s.1 y 16 vueltas; 6o., Raúl Kissling (Zanella), 13m. 23s.2 y 11 vueltas; 7o., Tomás González (Ducati), 5m.24s.2 y 3 vueltas, y 8o., Francisco Di Capua (F.M.H.), 2 vueltas.

Clase Sidecars 500 c.c. Fórmula Internacional (26km.251 - 10 vueltas al circuito No. 10 de 2km. 625,1): 1o., A. Pomesano-J. Quaremba (Norton) 17m.22s.8, a un promedio de 90km.737; 2o., E. Vanoli-O. Paulero (h.) (Norton), 17m.55s.8; 3o., H. Lepiane-C. Lepiane (Triumph), 19m.5s.7; 4o., J. Gasalla-E. Prado (Broughs), 17m.48s.3 y 9 vueltas; 5o., E. Grezzi-O. Grezzi (Norton), 17m. 54s.6 y 3 vueltas, y 6o., J. Ferro-J. Berchot (D.K.W.), 4m.5s.2 y 2 vueltas.

Angelillo

ROMA, 23 (AP). — El futbolista argentino Antonio Valentín Angelillo, que actúa en el Club Roma, fue operado de meniscos con resultado satisfactorio, en una clínica de esta ciudad.

Angelillo, ex jugador de Boca Juniors, de Buenos Aires, y de Internazionale, de Milán, hacía varias fechas que no actuaba en el campeonato italiano de primera división.

Ferrari triunfó en la prueba de Nurburgring

ADENAU, Alemania, 23 (AP). — El campeón mundial John Surtees, de Gran Bretaña y Ludovico Scarfiotti, de Italia, dieron a Ferrari la cuarta victoria consecutiva en la carrera de los 1000 kilómetros de Nurburgring. El tiempo registrado fue de 6 horas 53 minutos, a un promedio de 145km900 por hora. Fue la primera vez que en este circuito se emplea un tiempo inferior a 7 horas.

El segundo puesto correspondió también a Ferrari, conducido por el británico Micke Parkes y el francés Jean Guichet, el que arribó a 45 segundos del vencedor. Porsche, en un emocionante duelo con un Ferrari 1600 evitó que los italianos se ubicaran en los tres primeros lugares, al colocar en esa posición el coche de 8 cilindros que pilotearon los alemanes Joachim Bonnier y Jochen Rindt. Lorenzo Bandini y Nino Vaccarella, ambos italianos y a bordo de un Ferrari Dino, obtuvieron el cuarto puesto, en tanto que en el quinto se colocaron Umberto Maglioli, de Italia, y Herbert Linge, con un Porsche de 6 cilindros, y en el sexto Peter Noeker y Gunther Klass, alemanes, con otro Porsche de 6 cilindros.

En la primera categoría para coches de Gran Turismo, Robert Bondurant, de Estados Unidos, y Charles McLaree, de Gran Bretaña con un Ford Cobra de 4,7 litros, ganaron con facilidad. Con este triunfo, los Cobra se aseguraron el título mundial de esta clase en la presente temporada.

Los británicos Peter Sutcliffe y Peter Lumsden, con Ferrari, triunfaron en la clase 3 litros; un Porsche, tripulado por los alemanes Anton Fischhaber y Ugo Schuetz, se impuso en la clase 1600 a 2000.

Un accidente fatal empañó la competencia, que fue presenciada por unas 300.000 personas; Honore Wagner, de 44 años, luxemburgués, chocó con su Alfa Romeo 1600 contra una pared y cayó a un precipio. Poco después se anunció su deceso por intermedio del Automóvil Club Alemán, organizador de la competencia. Wagner, actual campeón de su país, era muy conocido, en Europa por su actuación en carreras de larga distancia.

Con el triunfo logrado por Ferrari en esta importante prueba se afirma en el primer puesto del campeonato.

Rally en Grecia

ATENAS, 23 (AP). — El sueco Carl Scogh, con su copiloto G. Bergarin, ganó en un Volvo Amazon el décimotercer rally automovilístico internacional de Acrópolis.

Fue una gran victoria para el sueco que no figuraba entre los favoritos cuando empezó el rally.

Eric Carlsson con torsten Ahman, de suecia, en un Saab 96 se clasificó segundo, superando apenas a los franceses René Trautmann y Claudine Bouchet. En cuarto lugar quedó otro sueco, Ake Andersson, con su copiloto Gunnar Palm, en un Saab 96.

Los alemanes Dieter Glemser y Martín Braungart, en un Mercedes 230, terminaron en quinto lugar.

Ganadores de la carrera

Año	Ganadores	Automóvil	Promedio
1953	Ascari-Farina	Ferrari	120,3
1955	Jean Behra	Maserati	125,5
1956	Moss-Behra-Taruffi-Schell	Maserati	129,7
1957	Brooks-Cunningham-Reid	Aston-Martin	132,6
1958	Moss-Brabham	Aston-Martin	135,7
1959	Moss-Fairman	Aston-Martin	132,8
1960	Moss-Gurney	Maserati	133,2
1961	Gregory-Casner	Maserati	127,6
1962	Gendebien-Hill	Ferrari	132,6
1963	Surtees-Mairesse	Ferrari	133,1
1964	Scarfiotti-Vaccarella	Ferrari	140,0
1965	Scarfiotti-Surtees	Ferrari	145,9

Reverdito y Mathesius primeros en Mojarra

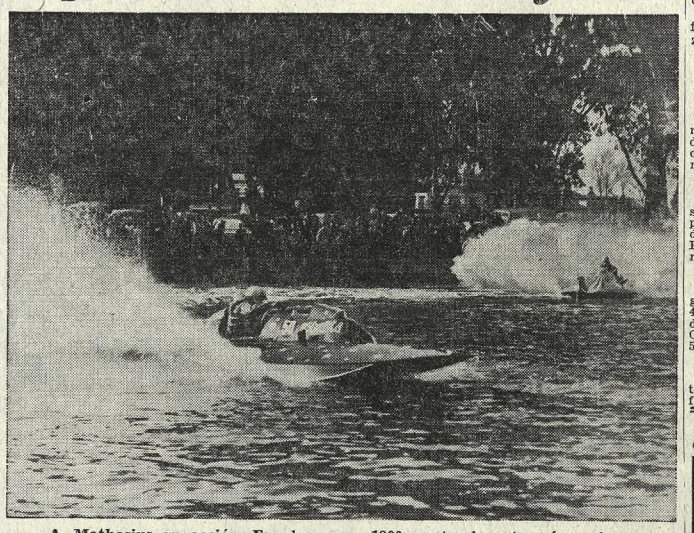

A. Mathesius en acción. Encabeza con 1800 puntos la categoría mojarra

En el lago de Palermo se desarrolló la quinta jornada del campeonato anual de motonáutica que organizó la Asociación de Volantes Motonáuticos para las categoría Utility y Mojarra. En la primer categoría ganó el volante Alberto Reverdito con su máquina Miss Delta Marine y en la categoría Mojarra resultó victorio Juan Viaggio con la lancha Laura.

La clasificación de la jornada fue ésta:

Categoría Utility. — Primera manga: 1o., A. Reverdito (Miss Delta Marine), 5m.45s.1|5; 2o., A. Pecjerski (Vilma), 5m.7s.; 3o., E. Founrouge (Colache), 5m.28s. 3|5; 4o., C. Mathesius (Miss Delta Marine II), 5m.29s.4|5; 5o., S. Bretón (Delta), 5m.36s.; 6o., J. Fettonte (Delta Marine II), 6m. 1s.4|5; 7o., M. Murillo (Delta Marine III), 6m.16s.1|5, y 8o., J. Iglesias (Ana), s|po.

Segunda manga: 1o., A. Reverdito (Miss Delta Marine), 5m. 1s.4|5; 2o., A. Pecherski (Vilma), 5m.10s.3|5; 3o., E. Founrouge (Colache), 5m.29s.4|5; 4o., J. Dimasi (Lily), 5m.37s.2|5; 5o., S. Bretón (Delta Marine), 5m.44s.; 6o., C. Mathesius (Miss Delta Marine II), 5m.45s.1|5; 7o., J. Iglesias (Ana), 5m.55s.; 8o., M. Murillo (Delta Marine III), sin tiempo, y 9o., J. Fettonte (Delta Marine II), sin tiempo.

Tercera manga: 1o., A. Reverdito (Miss Delta Marine), 5m. 2s.2|5; 2o., E. Founrouge (Colacha), 5m.20s.1|5, y 3o., J. Fettonte (Delta Marine II), 5m. 9s.1|5 (una vuelta menos). El resto fue descalificado.

Puntos de la jornada para esta categoría: 1o., A. Reverdito, 400; 2o., E. Founrouge, 300; 3o., A. Pecherski, 225; 4o., J. Fettonte, 169; 5o., C. Mathesius, 127; 6o., S. Bretón, 95; 7o., J. Dimasi, 71; 8o., J. Iglesias, 53, y 9o., M. Murillo, 53.

Categoría Mojarra. — Primera manga: 1o., A. Mathesius (Estrellita III), 5m.16s.1|5; 2o., J. Viaggio (Laura), 5m.20s.; 3o., J. Cudly (Alenka), 5m.42s.1|5; 4o., A. Canselo (Julito), 5m.45s., y 5o., C. D'Angelo (Periquita), 5m.57s.

Segunda manga: 1o., A. Mathesius (Estrellita III), 5m.12s.; 2a., J. Viaggio (Laura), 5m.16c.; 3o., J. Cudly (Alenka), 5m.41s. 4|5, y 4o., A. Canselo (Lulito), 5m.44s.4|5.

Tercera manga: 1o., J. Viaggio (Laura), 5m.26s.1|5; 2o., J. Cudly (Alenka), 5m.52s.2|5, y 3o., A. Canselo (Julito), 5m.52s.4|5. El resto descalificado.

Puntos de la jornada para esta categoría: 1o., J. Viaggio, 400; 2o. A. Mathesius, 300; 3o., J. Cudly, 225; 4o., A. Canselo, 169, y 5o., C. D'Angelo, 127.

Este campeonato quedó suspendido hasta septiembre porque la temporada de invierno no se presta para la actividad, siendo la puntuación acumulada de las cinco jornadas las siguiente:

Categoría Utility: 1o., A. Reverdito, 1500; 2o., A. Pecherski, 1225; 3o., S. Bretón, 714; 4o., J. Fettonte, 563; 5o., E. Founrouge, 466; 6o., J. Dimasi, 325; 7o., R. Romero, 169; 8o., J. Iglesias, 148; 9o., C. Mathesius, 127, y 10o., M. Murillo, 53.

Categoría Mojarra: 1o., A. Mathesius, 1800; 2o., J. Cudly, 746; 3o., J. Viaggio, 700; 4o., R. Gabellone, 525; 5o., C. D'Angelo, 521; 6o., A. Canselo, 507; 7o., R. Traba, 427; 8o., A. Mathesius, 400; 9o., E. Sevegnani, 225 y 10o., S. Comi, 127.

Durante ganó la novena etapa de la Vuelta de Italia

REGGIO DE CALABRIA, 23 (AFP). — Se corrió entre Catanzaro y Reggio de Calabria (161km.) la novena etapa de la Vuelta de Italia, en la que se registró la siguiente clasificación: 1º, Adriano Durante, 4h.33m.23s., a un promedio de 35 kms. 134 metros por hora; 2dos., Meldolesi, Dancelli, Zandegu, Brandts (Bélgica), Sambi, Brugnami, Batistini, Negro y Passuello, todos en el mismo tiempo que el vencedor.

La clasificación general quedó así:

1º, Bruno Mealli 49h.16m.50s.; 2º, Adorni, a 36s.; 3º, Galbo, a 2m.59s.; 4º, Negro, a 3m.8s, y 5º, Mugnaini, a 3m.30s.

Segura fusión de dos entidades directivas locales

Están decididamente encaminadas las gestiones que se vienen realizando para conseguir la fusión del Comité Olímpico Argentino y la Confederación Argentina de Deportes en una sola entidad.

En una asamblea de delegados de ambas instituciones se había formado una comisión de siete miembros con el propósito de que articulara un proyecto de estatuto de la nueva institución. Esta comisión, que ya redactó el estatuto, estuvo así integrada: Esteban Mallo, Daniel Radaelli, José Campaña, Oscar López, Ricardo Levene (h.), José Montorfano y Argemiro García Besco.

Ahora se efectuaron dos asambleas con propósitos similares en cada una de las instituciones citada y cada una dio un comunicado de texto similar por el que resuelve que su respectivo patrimonio pasará a formar parte de la nueva entidad una vez que las autoridades elegidas se hayan hecho cargo de sus funciones, considerando la correspondiente transferencia para la nueva entidad por crearse. Disponen también la Confederación y el Comité que el personal administrativo de una y otro pasará a revistar en las mismas condiciones y funciones en la nueva entidad.

Finalmente, en ambos comunicados se faculta a la misma comisión redactora del proyecto de estatuto para convocar a una asamblea constitutiva dentro de los próximos 45 días.

Todo esto quiere decir que la fusión puede darse ya por realizada.

REUNIONES PARA HOY

AJEDREZ

Club Argentino: Partidas simultáneas para socios e invitados a cargo del maestro internacional Bernardo Wexler, en Paraguay 1858, a las 20.

EQUITACION

Federación: Ultima fecha de la selección de jinetes y amazonas para el campeonato sudamericano de Río de Janeiro, en avenida Presidente Figueroa Alcorta número 7185, a las 9.

PELOTA

Club Urquiza: Torneo cuadrangular de primera categoría A, 48o. aniversario, final, C. Izcurdia-R. Curto y H. Torreira-D. Olite, en Franklin D. Roosevelt 5235, a las 21.

YACHTING

Náutico San Isidro: Campeonato argentino para la clase Snipe, frente a San Isidro, a las 10.

LA MEJOR INVERSION
SOBRE FUTURA AVDA. 9 DE JULIO
Local con casa desocupada para demolición en terreno 7 x 30 Mts.
LIMA AL 500 — VENDO: 37-2679

RESTAURANTES

CASA SUIZA Espec. internac. y reg. Fondues. La actuac. de LENA GRUN y la GRAN ORQUESTA VIENESA R. PEÑA 254. CAP. 46 - 1378

EL CEIBAL LAS HERAS 2263 T. E. 83-2707 El Restaurante criollo de Bs. As. Emp., locro, humita. Gran parrilla

MESON ESPAÑOL MEDIODIAS DE LOS DOMINGOS Y FERIADOS DEDICADO A LOS NIÑOS Ponies, ping-pong, bowling y muchos juegos infantiles, siempre con la asistencia del caballito Gaucho. CASEROS 1750 Tel. 26-6885

MESON ESPAÑOL Adhiriéndose a los festejos patrios el LUNES POR LA NOCHE ABIERTO Caseros 1750, T. E. 26-6885

ONCE AL SUR Tangos c|Luis Visca y R. Canataro. Lunes 24 abierto. México 2936. 97-4640

Cuando salga a comer no deje de consultar antes esta guía de Restaurantes, donde encontrará las últimas novedades en lugares, platos y entretenimientos de la ciudad.

v.25

PARA CADA COMIDA SU VINO PREFERIDO
VINO ROSADO Relicario LA SUPERIORA
SUPERIORA VIEJO • LEMOS SELECTO • LAS VEGAS

¡CASTIGUESE! VEA
TELE CATAPLUM
HOY 21.00
TELEONCE 11
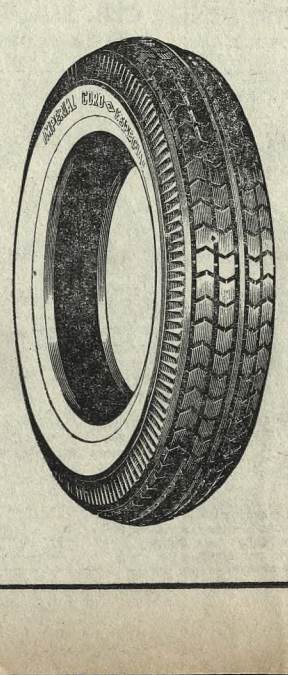
1942 MAYO 1965
GRACIAS, MUCHAS GRACIAS...
a todos nuestros clientes, colaboradores y amigos, que firmemente nos apoyan desde hace 23 años.
NEUMATICOS
IMPERIAL CORD
ZAPATER, DIAZ I.C.S.A.
Piedras 980 Buenos Aires